東北日報

社址：瀋陽市北市區三經路五號　定價：每月一萬五千元　訂閱處：全國各地郵（電）局

第二六六一期　一九四五年十一月一日創刊　昨日報紙3點45分開印10點15分印完

電話　總機②4611——②4615　總編室②7313　讀者來信組②2537　廣告②3925　發行③3078

一九五三年五月三十日（星期六）

新書廣告（畫版、連環畫）

英姬的故事……2,500元
草原鋤奸記……3,000元
英雄連隊……1,800元
小黑姑……2,600元
希臘小英雄……3,500元
相銘的故事……3,000元
小鐵牛的故事……2,200元
爲了幸福的明天……3,000元
八勇士寧死不屈……1,800元
中華男兒……2,800元
友誼的花朵……3,300元
堅强的人……2,700元

東北文藝出版社出版　新華書店東北總分店發行

畫報延期出版啓事

本刊第八期原應於五月二十日出版，因封面製版關係，延慢八天，特向讀者致歉。

東北工人畫報編輯部

人民的東北

黑龍江遜克、呼瑪、璦琿等縣，現在都有鄂倫春小學，附設在各縣完全小學內，使鄂倫春民族的兒童們得到學習的機會。這是鄂倫春小學的學生在回答老師的提問。

有色局第三、第四工程公司 深入發動群衆建立責任制

【本報訊】有色金屬管理局第三、第四工程公司等單位，已先後展開了反浪費、反無人負責現象和建立責任制運動。運動開始以前，各單位都總結了過去開展責任制運動的經驗和教訓，指出了過去運動開展得不夠飽滿的主要原因是：領導幹部限於一般號召，工作不夠深入、細緻，沒有通過運動好好教育群衆，及沒有很好引導群衆解決工作中存在的關鍵問題，因此，建立了責任制度也不健全、不鞏固。

各單位接受這些經驗教訓，加强了這次運動的準備工作和思想動員工作。他們一開始便緊緊地掌握職工思想情況，分別對象，通過座談、個別談話、舉辦廢品展覽等形式，向職工進行思想教育，並對目前實際工作情況作了調查研究，常握了運動中所要解決的關鍵問題。在運動開始之後，領導幹部又反復向群衆說明道理，批判和消除了某些職工想單純算老帳、全面揭發、鬭爭某某人出氣等不正確思想，有意識地把全體職工的注意力引導到當前工作中的關鍵問題上去，使每一個職工，圍繞關鍵問題，檢查工作，搜集材料，大力揭發，追究原因，尋求解決辦法。現在該兩單位的職工情緒很高，很多離工地老遠的工人，下班後也自動來參加建立責任制學習，或揭發無人負責現象或提出改進意見。（效英）

鞍山煉鋼建築工程公司鋼筋隊 建立責任制運動收效大

【本報訊】現在，當你走進鞍山煉鋼建築工程公司鋼筋隊時，在基礎旁邊和廠房周圍，再也看不到隨處亂扔的鋼筋頭、模板邊、鐵絲和釘子一類的東西了。在該隊辦公室北面，豎起了幾個幾丈高的模板垛，還有鐵絲堆。這是工人們在責任制運動中收回來的過去扔掉的材料。西面，也新建立了一個幾十丈長的臨時鋼筋倉庫，並按鋼筋規格、成品、原料，分成工段、基礎，鋼筋存放得很有條理，一行行地排列着。這樣，不僅避免了「鋼筋旅行」現象，同時，鋼筋銹垛、大材小用現象也消滅了。這是鋼筋隊開展責任制運動以後的新氣象。

去年，該隊雖然完成了工程任務，但是浪費很大。在工地裏每個基礎旁邊，或馬路邊、辦公室周圍，到處都可以看到橫躺豎臥的鋼筋、模板、鐵絲，行路人偶而不慎就會被絆倒；運輸材料的汽車也常因鋼筋、鐵絲堵塞道路而停車。更嚴重的是，由於材料亂堆放，已影響到鋼筋、木模基礎安裝工作。例如：三十六號基礎鋼筋安裝時，工人們爲了完成任務日以繼夜地忙着，可是忽然運料工人傳來了一個消息：「鋼筋成品沒有啦！」其實鋼筋成品早已準備好了，現在究竟是放在哪裏去了，誰放的，怎麼也找不到。於是只好停工，重新製作，結果拖延工期兩天。這樣事情，在鋼筋工人腦子裡留下深刻的印象，他們把這種現象叫作「鋼筋旅行」。這不僅影響工期，浪費人工，也會因安裝錯誤而影響工程質量和使成品大材小用。去年單在人工上就浪費了三千三百多萬元，其他窩工、停工和鋼筋、木模材料、工具等浪費共達二億四千八百九十多萬元。

鋼筋隊開展責任制運動不久就有這樣變化，是因爲他們在運動中貫徹了「邊反邊建」的方針。他們的建設是兩個方面：一方面是思想的建設，另一方面是制度的建設。他們根據群衆揭發出的事實，追出原因，利用漫畫展覽會、群衆會、黑板報、廣播機廣泛而深入地進行了思想批判和宣傳教育，從而展開了回收材料的競賽。黨員、團員各自訂出保證計劃，工會小組訂出愛國公約，每天進行回收材料。在競賽中，一貫愛護國家財產的先進生產者金長明，又帶頭改進工具，提高了工作效率。黨支部立即以金長明的典型事蹟，向全體職工進行思想教育。一位四十多歲的木工受到感動，他說：「爲啥國家的財產丟那麼多，我們自己的衣服從來一件都沒有丟過呢？如果愛護國家財產都能像愛護自己的衣服一樣，國家工業化不就能快了嗎！」工人王貞生想到，在朝鮮前線的中國人民志願軍，爬冰臥雪流血犧牲，還開展節約一粒糧運動，但今天他們浪費這樣大，因此感到異常難過。

工人思想覺悟提高之後，隊領導上就抓住決定工程進展的關鍵問題，建立了一系列的責任制度，這些制度的建立將從根本上改變了無人負責現象，爲該隊全面完成工程任務和實行經濟核算打下了基礎。

旅大第二建築工程公司根據各工地不同情況 訂出開展建立責任制運動計劃

【本報訊】旅大第二建築工程公司認眞研究分析各工地的具體情況，訂出切實可行的開展建立責任制運動的計劃。

該公司目前的工作情況是較複雜的，有的工地正在施工；有的工地馬上就要施工；還有的工地在進行準備工作。同時，正在施工的工程，有的是剛開工不久，有的却已接近完工。因此，有許多幹部就感到這次的建立責任制運動沒有辦法開展。有人說：「現在工作頭緒這麼多，抓哪一頭好。」有的則認爲要開展，就得抓一半扔一半。還有些快要完工的工地幹部認爲等着把責任制度建立起來，工程早完工了。該公司領導上首先對上述錯誤看法進行了批判。爲了切實貫徹中共旅大市委關於開展建立責任制運動要從實際出發，從解決問題入手的精神，在製訂計劃之前，召開了幹部會議，掌握了目前該單位的具體情況，並在黨委會上分析討論了這些情況，找出不同工程的主要環節，正確地解決了開展建立責任制運動從哪裡入手的問題。凡是正在施工，而且施工期限較長的工地，因爲目前較普遍的問題是質量低劣，浪費嚴重，而其原因則是無人負責。因此，着重從發動群衆檢查與揭發無人負責、質量低劣、浪費現象入手。爲眞正做到及時解決問題，採取「邊學習邊檢查，邊揭發邊建設，邊進行邊貫徹」的方針。在剛開工不久或馬上就要開工的工地，因目前發生的問題不多，着重從討論施工計劃入手，進而建立責任制度，以保證工程在繼續施工中，不致發生無人負責的現象。目前尚未開工，正在進行準備工作的工程，從檢查施工準備工作入手，揭發準備工作中無人負責現象，進而建立必要的責任制度，以加速準備工作的進行，爭取工程早日開工。這一工作，重點放在公司的科和工程大隊的股裡來進行，同時，結合進行這一工作，要求科、股面向工地，減少層次，減少手續，責任分明。在工程快要完工的工地則要求迅速把技術質量責任制度和技術保安制度建立起來，以及時解決目前工程質量低劣的問題和高空作業安全問題。除此，也要着重檢查與揭發工程從開工到竣工這個施工期間的主要問題，取得經驗教訓，以便轉到另一工地時，建立責任制。

機械五廠加工車間 實行記錄卡片生產管理提高一步

【本報訊】機械五廠加工車間從今年一月中旬實行記錄卡片的辦法，給加强計劃管理提供了科學資料，使生產前進了一步。

加工車間在今年一月初旬開始實行計件工資，生產效率有顯著提高；但是由於車間管理制度不健全，檢查工作和記錄工作混亂，因而在生產過程中暴露了不少問題。加工車間是大量製造小型產品的部門，往往數台機器幹同一道工序的活，每台機床的產量就搞不清楚，發現廢品時也分不清責任；在個別工種當中，工序多的零件上計件工資還根本無法實行。當時產品檢查工作是按產品的最後一道工序進行的，在工段裡設有檢查站，採取「來交則檢，不交不問」的辦法。因此，上道工序做廢了的活，下道工序還在盲目加工，時常產生成批廢品的現象，既浪費工時，又影響生產的節奏性，給國家造成了嚴重的損失。記錄員是整天坐在椅子上開票、交活、辦手續；一個記錄員每天要開八百多張交檢票，臨下班時匆匆忙忙地問一遍工時，就給工人開交檢票，這樣計算出來的工時常然是不準確的。工時計算得不準確，又影響了統計、計劃、成本的準確性，並使工資科在計算計件工資時發生很大的困難。

在討論國家計劃的同時，領導上發動統計員、記錄員、工程員等研究改進原始記錄的辦法。他們學習了蘇聯先進經驗，認識到檢查員必須直接在機床旁邊按工序進行產品檢查才能使記錄準確，便決定實行新式的記錄卡片的辦法以代替過去的工程票和檢查通知單。記錄卡片是一種科學的表格，每台機床一天只需一張，它包括生產工時的記錄（其中包括計劃數量、工序之間的轉入數量和轉出數量及生產完成情況等）和非生產工時的記錄。每隔一小時左右檢查員和記錄員就到固定的機床旁邊進行一次檢查和記錄。工程員隨後將檢查完的產品送往下道工序，並配合記錄員把上道工序的轉出量和下道工序的轉入量填寫在卡片上。檢查員和記錄員都是分工序負責，固定在一定數量的機床組上，按工序進行巡迴檢查和記錄。

實行記錄卡片的辦法以後，給加强計劃管理提高生產提供了有利條件。首先是記錄工作變得迅速可靠，統計人員將記錄卡片上的數字累計下來就可得出準確的數字；由於統計數字準確，計劃成本也隨之可靠，月末不用清點就可知道盤存的數字。其次，生產效率提高，廢品減少。每當檢查員把產品檢查完後，工人們就馬上拿起卡片看看自己的產量和質量，記錄卡片的實行，有力地鼓舞了工人的生產情緒。由於檢查人員按工序進行巡迴檢查，有廢品，就可以迅速發現，及時研究改進質量，完全消滅了上道工序已廢，下道工序還在盲目加工的現象。實行記錄卡片的辦法以後，檢查完了的合格品不間斷地由工程員送往下道工序，加强了生產的節奏性，減少了由於工序不銜接所產生的工時浪費現象。過去工人每交一次活就要辦理一次手續，就要浪費生產工時十五分鐘，每個工人平均每天交兩次活就要浪費生產工時三十分鐘，就全車間來說這個浪費是很大的。記錄卡片的實行，並對今後修改定額和製訂生產計劃提供了準確的科學資料。（東北機器製造業工會辦公室）

機械六廠施工科 配合車間討論計劃後改進了技術管理

【本報訊】機械六廠施工科的職員和技術人員在參加車間討論國家計劃後，樹立了依靠工人面向生產的觀點，改進了技術管理工作。

今年一月，機械六廠發動職工討論國家計劃，施工科全體人員下了車間。在下去時，他們首先明確了下車間的目的：通過參加車間討論國家計劃，熟悉生產業務，了解現場對科室工作的要求，從而提高管理工作。同時他們也作好了討論計劃前的各項資料準備工作，比較有系統地研究了原有的技術操作規程、新舊產品的圖紙等。然後按照各人的技術特長，並照顧熟悉單位分別下到車間。

在參加車間討論國家計劃的一個多月時間中，他們學習到不少東西。技術員熊迪楚在工人的幫助下，了解了該廠歷史性的廢品問題——水輪鑽眼的問題，和技術員韓建鳳、郎國陽等和工人一起解決了水輪口環同心度、調度關鍵以及提高檔套和軸套的產量和質量等問題。這些事實使技術員們深切體驗到必須和工人結合，才可能提高工人的理論認識，同時也彌補了自己實際經驗的不足。技術員周盤鑑說：「這次很多利用反刀架和自動鬆緊脹胎的多窯門機床是工人在現有的設備條件下找到的，工人對刀具與卡具半自動化的要求，這都是我意想不到的。」工作上的很多缺點。例如操作規程製訂得太慢，跟不上生產需要，並有部分規程不能保證產品質量，更嚴重的是操作規程沒有全面貫徹和執行。工具卡具的供應也不及時，一月份由於工具卡具供應不及時，停工了一千多小時；工具卡具因設計脫離實際，到現場後不能用。窯門處理不及時，工人反映「窯門入庫」，影響了工人的創造性和積極性。此外，也暴露了施工科工作中還存在着職責不淸、互相推諉等現象。

參加車間討論國家計劃完畢後，施工科內各個組都製訂出了先進的行動計劃。施工組作好了本年度在加工車間推廣先進經驗的計劃和有重點地徹底地製訂完整的操作規程的計劃。工具管理組重點推行三色信號制，改進了表格，以改變以前部分工具長時期積壓在庫裡而車間沒有用的現象。工具設計組提出設計工具必須和車間工人研究。全科並決定在七月底以前把七百九十五個窯門都作好技術鑑定，並擬出具體措施計劃。在制度方面，也根據揭發出來的缺點，作了改進：改變圖紙無人負責現象；健全技術準備工作，建立明確分工、層層負責的制度；建立操作規程的貫徹和管理制度，在車間成立技術組等。

目前，施工科全體人員展開了工作競賽。各組都提出了挑戰條件，並訂出個人進度表。各組在工作中已取得一定的成績。施工組已將全部操作規程和老工人一起作了研究，並交與工人討論，在討論後進行了必要的修訂；同時該組到四月末已製訂出四十二種新的操作規程。鑄造組搬到了車間，在一個月中就製訂出四十三種操作規程，並完成了一套漏模機的設計。工具設計組在深入車間後，已設計出四十九種工具。工具管理組已作到了工具卡具的及時供應。化驗室也由於改進了工作方法，工作效率比原來提高了一倍。（中央第一機械工業部東北新事處調查研究組）

東北各地車床工人 積極學習科列索夫新車刀法

【本報訊】機械十廠青年車工林士太學習蘇聯科列索夫新車刀法成功後，引起了許多單位領導上和技術人員的重視，他們及時地把這一先進經驗介紹給了工人，並大力支持工人們準備了試驗。機械六廠黨總支書記和工會主席爲工人們借來了刀料，該廠副廠長彭孝先親自向機械七廠借來了試驗的材料，該廠工人經過半個月的試驗，製出了完全合乎要求的車刀。

爲使科列索夫新車刀法在旅大地區得到推廣，旅大人民日報於五月五日邀請各廠部分車床工人舉行了交流試行科列索夫新車刀法座談會。在會上，中蘇造船公司和機械十八廠介紹了試行的經驗。會後，各廠都積極地行動了起來。電工二廠一車間工人張連堂用這一新車刀法去車電動機轉軸，效率由一天車二十個提高到車八十個。機械二十廠在六十噸翻底車軸上試驗也得到了良好結果，加工餘量四糎一刀就下來，送刀量比過去增加四倍；現在該廠正準備在有台或多台的工作物上試驗。機械十七廠工人王玉德車鑽探機繩輪軸採用了科列索夫新車刀法，打三百八十轉的車，每轉送刀量由零點二糎提高到二糎。此外，機械十五廠馬恒昌車間青年工人劉瑞民等也試驗成功了。

已試驗成功的這些單位正在準備大力推廣。如機械六廠於五月十四日在全廠舉行了表演；機械十廠開辦了科列索夫新車刀法短期訓練班；機械十七廠機械車間訂出了具體的推廣計劃。（趙恒福、杜順成、孫廣義）

蒙古人民共和國藝術團在瀋陽人民藝術劇場演出時，受到觀衆的熱烈歡迎。圖爲奧雲團長（前排右起第二人）在開幕式上致詞。　于飛攝

蒙古藝術團在瀋舉行演出開幕式

昨日上午與晚間連續進行兩場精采表演，受到觀衆熱烈讚揚

【本報訊】二十九日晚七時半，蒙古人民共和國藝術團在東北人民藝術劇場舉行開幕式。參加開幕式的有東北行政委員會副主席張明遠、李卓然、顧卓新，東北行政委員會文化教育委員會副主任車向忱，東北軍區政治部文化部部長衛才人，東北行政委員會文化局局長王曼碩，瀋陽市人民政府市長焦若愚，東北和瀋陽市各機關單位、各民主黨派、各人民團體的負責人，文藝工作者、作家、名演員，以及蘇聯駐瀋陽總領事館代辦華西列夫和在瀋陽的蘇聯專家們，朝鮮駐瀋聯絡所所長金貴南等共一千餘人。

七時半，表演在熱烈的掌聲中開始。今晚藝術團共演出了十六個節目，每一個節目都不斷地受到觀衆熱烈的歡迎和讚揚。著名女歌唱家、喬巴山獎金獲得者、蒙古人民共和國功勳演員朝格吉勒瑪的獨唱最爲觀衆所喜愛。她在五次謝幕後，又唱了「在那遙遠的地方」等三個中國歌曲。女功勳演員額爾德尼其其格作了「獵人與飛鳥」的表演。她的優美輕快的舞姿，獲得觀衆一再的讚譽。功勳演員吉木彥的馬頭琴獨奏「幽美的曲調」、「乾杯」，功勳演員楚倫的小提琴獨奏「青特山之歌」，都表現出蒙古民族藝術方面的獨特成就。舞蹈「蒙古舞」、「都爾別德民間舞蹈」、「健身表演」、「柔軟舞」、「飛人」、「登梯」等精彩節目，受到觀衆熱烈的鼓掌和歡呼。藝術團最後表演的「走向幸福的道路」歌劇中的一段，它體現了蒙古人民藝術工作者在學習蘇聯藝術方面所獲得的巨大成就。

掌聲未息，緊接着即舉行了隆重的開幕式。王曼碩局長首先致詞，他代表東北的文藝工作者和瀋陽的勞動人民，熱烈歡迎蒙古人民共和國藝術團這次在瀋陽的演出，並致以熱烈的祝賀。他說：「從藝術團多種多樣藝術形式的卓越的表演中，使我們感受到蒙古人民建設自己的祖國走向社會主義道路上的健康、幸福、愉快的生活，熱情從事勞動建設中的歡騰氣象，同時也使我們看到了蒙古人民爲保衛世界和平堅强鬥爭的英雄形象。從各種精彩的表演中，又使我們體會到怎樣學習蘇聯、怎樣繼承和發揚自己民族藝術的優秀的模範榜樣。讓我們向親愛的以奧雲同志爲首的，蒙古人民共和國藝術團的同志們致以衷心的感謝。」

繼由奧雲團長致答詞。她首先對東北和瀋陽市勞動人民熱烈歡迎蒙古人民共和國藝術團的演出表示感謝。她說：「我們蒙古人民共和國把自己的藝術團來到偉大的中華人民共和國向中國人民介紹，這再一次說明了蒙中兩國人民深厚的友誼正在日益發展和鞏固。我們在中國的北京和許多城市，看到中國人民每一個成就，不僅使我們喜歡、敬佩，並且給我們創造新的生活上增添了無限的勇氣和力量。蒙中兩國人民的願望、理想和勞動都是爲了勞動人民的幸福；爲了以蘇聯爲首的世界和平民主事業，因此，蒙中兩國人民深厚的友誼是永不可破的，任何黑暗勢力會在我們偉大的友誼的面前遭到失敗。」隨後，東北及瀋陽的藝術工作者上台向每一位團員獻花致敬，鮮花在飛舞，友情在洋溢。在全場歌唱「全世界人民心一條」的宏亮歌聲中表演會宣告結束。

【本報訊】蒙古人民共和國藝術團，於二十九日上午在瀋陽體育場與兩萬五千名觀衆會面，演出音樂、舞蹈、雜技等精彩節目。

早晨六時，觀衆即從各個角落湧向人民體育場，等待着久已渴望的蒙古人民藝術團的精彩表演。九時，掌聲驟起，表演開始。藝術團合唱隊首先演唱了三首歌頌人民領袖的歌曲——「斯大林頌」、「東方紅」、「喬巴山之歌」，明快的歌聲，充分表現出對偉大革命領袖的熱愛和讚頌。喬巴山獎金獲得者、功勳演員朝格吉勒瑪獨唱的「我們可愛的祖國」，充滿了對自己祖國無限親切的感情，她的優美圓潤的歌聲，博得觀衆經久不息的鼓掌，在三次謝幕後，她再度演唱了「在那遙遠的地方」、「歌唱毛澤東」和「紡棉花」等中國歌曲。扎格達斯楞獨唱的「班馬」、「杜曼」，表現出蒙古民間音樂的風格，受到觀衆的揮帽歡呼。曾在一九五一年世界青年與學生聯歡節國際競賽獲獎者，功勳演員吉木彥的馬頭琴獨奏「乾杯」、「幽美的曲調」，發揮了蒙古民間音樂的特色，曲調悅耳動聽。小提琴獨奏者功勳演員楚倫演奏了「青特山之歌」，在觀衆熱烈鼓掌的要求下，他又重新演奏了兩次。

功勳演員哲·達木丁蘇榮、那楚克等十餘人表演的驚人節目：「健身表演」、「頂竿」、「登梯」、「空中表演」、「飛人」以及馬吉克蘇榮表演的「柔軟舞」，均反映出蒙古人民勇敢、強悍和機智的性格，特別爲觀衆所稱讚。「都爾別德民間舞蹈」和「蒙古舞」，從他們爽朗而輕快的舞姿中，可以看出了蒙古人民幸福生活和愉快的勞動情緒。表演在合唱「世界青年進行曲」中結束。東北人民藝術劇院少年藝術隊立即跑上台去，向全體團員們獻花。台上台下掌聲與歡呼聲連成一片。

蒙古藝術團在瀋市的首次演出，獲得極大的成功。今天上午共表演了十七個節目，每個節目都獲得觀衆的熱烈歡呼。許多節目重演或加演一次。這些節目顯示出蒙古民族藝術的發展與成就以及演員們優美純熟的技術和精湛的藝術造詣。

中保一九五三年文化合作執行計劃換文

【新華社北京二十八日電】根據中保文化合作協定制訂的中保一九五三年文化合作執行計劃，經雙方商談協議後，已在五月二十二日，由我中央人民政府外交部副部長伍修權和保加利亞人民共和國駐我國臨時代辦察謝伕拉諾夫，分別代表中華人民共和國中央人民政府和保加利亞人民共和國政府換文。

北京選舉委員會舉行第二次全體會議 決定七月下旬開始進行全市基層選舉工作

【新華社北京二十八日電】北京市選舉委員會於五月二十七日舉行第二次全體委員會議，會上討論了全市基層選舉的工作計劃，並對即將開始的重點試辦基層選舉工作也作了詳細研究。

會議決定，今年六月初至七月中旬爲北京市基層選舉的準備工作時間，在這期間要重點試辦基層選舉並普遍訓練參加選舉工作的幹部。在完成重點試辦取得經驗的基礎上，於七月下旬開始進行全市的基層選舉工作。爲使選舉不妨礙郊區的農業生產，郊區三百二十五個鄉的鄉選，將於秋收前完成。全市基層選舉預計可於九月內進行完畢。

爲作好全市的選舉工作，會議强調必須作好對群衆的宣傳教育與幹部的訓練工作。北京市選舉委員會將根據質量並重的原則，從各機關、團體中抽調一批幹部作爲骨幹，並抽調北京市人民政府行政幹部學校的學員與一部分街、鄉積極分子，擔任基層選舉工作的指導工作與技術工作。在六月上旬訓練參加重點試辦基層選舉工作的幹部，大規模的普遍訓練幹部將在七月中旬進行。在宣傳工作上，將採取多種多樣的方式，務使每一處、每一人都受到普選的宣傳教育，以便動員選民積極熱烈地參加這一偉大的運動。

爲加强選舉工作的領導，市、區選舉委員會之下設立辦事機構。市選舉委員會設秘書長一人，副秘書長四人，協助主席處理日常工作。選舉委員會之下並設立辦公室，內分秘書、組織訓練、宣傳、檢查、總務等組；區選舉委員會也設辦公室，內分秘書、宣傳、檢查、選民資格審查等四組。鄉、鎮選舉委員會的各項工作，由各委員分工負責，不另設辦事機構。

北京市的基層選舉試辦工作，將在城內西單區安福胡同派出所管界內、京郊海淀區釣魚台鄉、東郊區關莊鄉三個地點進行。市選舉委員會將領導這一試辦工作。步驟是：在城區試點工作組到達試點街道後，首先幫助所在街道總結民主建政的經驗，了解人口與各方面的情況，劃分選區，同時展開宣傳工作。在深入普遍宣傳並充分掌握該地有關選民資格的材料後，即建立登記站，組織選民小組，開始辦理人口登記、選民登記和分發選民證。選民名單公佈後，分編選民小組，醞釀提出候選人，充分發揚民主，有領導的組織和發動選民認眞鑑別並確定代表候選人的正式名單，然後召開選民大會進行選舉。在郊區，工作組到達試點鄉後，首先將生產工作安排好，接着，進行選舉工作的宣傳；然後以工作組爲骨幹成立鄉選舉委員會，按照城區的步驟，密切結合生產進行工作。現在參加試點工作的一百六十個幹部正進行集中訓練；他們在六月八日可到達試點地區開始工作。市選舉工作中所需用的人口調查登記冊、選民證等，市選舉委員會正積極印製中。

建立責任制運動提高了我的思想水平

鞍山煉鋼建築工程公司副工程師　陳雨林

一九五二年大型軋鋼廠工程在按期完工及保證質量方面是有成績的，但浪費現象極其驚人。我曾爲浪費而痛心，也曾爲不負責任的現象而氣憤。因此在反浪費，建立責任制運動開始時，我很高興，希望通過這次運動來消滅基本建設的奇災大禍，從而建立層層負責制。但是，這個運動與我本身工作的關係，却很少考慮，我一直認爲自己工作是很負責的。如去年大型軋鋼廠工地工務科成立初期，人員較少，我除了白天工作外，夜裡還在工地親自抄寫預算，這難道不是很負責嗎！又如搶修新建馬路，安裝四十噸鍋爐、修建一百馬力鍋爐房及軋鋼機的兩次灌漿等，我都是堅持工作達二十四小時之久。這難道不是很負責嗎！即使工作中偶而產生的錯誤和缺點，也都是因爲領導幫助不夠，施工計劃不週，任務過於緊迫造成的。

直到運動進一步開展起來，聽了首長幾次報告，又重新學習文件後，我才開始懷疑自己的工作是否眞正很負責任。我想：難道現場管理混亂，作爲工務科科長的我就沒有一點責任嗎！工地的一切浪費可以把責任完全推給領導嗎！施工計劃的不正確，工程師盡到了提意見的責任嗎！任務的緊迫，就可以作爲浪費的擋箭牌嗎？我平心靜氣地考慮，不，不是這樣。經過檢查，我發覺我還有許多不負責任的地方。例如在處理預算工作上，雖在工作初期，也曾提出一些改進辦法，但發覺白條太多時，就產生了「竣工決算不了，負不起責任」的思想，因而就把臨時工程使用過多的工料放在道路工程裡，僅三工段澆灌台使用的枕木，就有十五立方米。這樣不僅打亂了財務成本，還增加了國家的投資。又如在處理臨時工程上，滿足於已有房屋的建築，未考慮到總體設計、工程發展、過冬防寒等，而計劃一下臨時工程的數量、位置和構造，致使工段辦公室因過不了冬而翻修，浴池因妨礙工程發展而拆除。這種拆除返工的損失，就在一千萬元左右。又如去冬修建暖氣工程，爲了按期完工，我竟對水暖隊負責人說：「完成工期要緊，浪費點材料不算什麼。」因此該隊將管子燒斷作爲彎頭，回水不通就用人工擔運，料具回收也無人照管。

在這次運動中，我認識到作爲一個人民工程師，如果沒有對人民事業的高度責任心，必然會給國家建設事業造成不可計算的損失。因此我將在這次運動中，保證作到下列幾點：帶頭和推動技術人員檢查自己的工作和思想，徹底批判不負責的思想，改掉不負責的作風；積極揭發浪費和無人負責現象，並與之進行不調和的鬭爭，主動提出改進工作的意見，去掉等待領導佈置的思想，加强政治理論學習，提高業務水平，全心全意爲國家工業建設服務。

發動農民查苗、補苗、保證全苗

海城縣具體佈置保苗間苗工作

海城縣的大田五月二十日就種完了，早種的高粱、穀子，大豆都長有一寸到一寸五高，縣人民政府及時召開了下鄉工作組長會議，總結春耕播種，佈置間苗保苗工作。

據下鄉同志彙報，認爲農民因雨後搶墒播種，有一犁擠，不踩格子，翻楂種，張口壟（覆土不嚴）的耕作粗糙現象發生，尤其是缺苗斷條現象也較普遍。另外，棉苗已發生了立枯病和蟲害（蚜蟲）。根據這些情況，會上研究了保苗間苗工作的具體辦法：一，移苗補種。目前應普遍檢查各種作物缺苗情況，缺苗少的要移栽，缺苗多的要補種（棉花因季節已過不能補種須要移栽）；同時要說服動員農民，改變過去「七（成）不毀八（成）不補」的老習慣，保證做到不缺苗不斷條。縣農業科已做出十個移苗器，發到各技術指導站作樣子，加以大量推廣。二，防治棉苗病害。有立枯病的棉苗要普遍拔掉埋起來，避免傳染。撒灰吸收土壤水分（有露水和雨天不撒）；早鏟淺鏟，使表土水分蒸發，提高地溫，能減輕立枯病的發生。三，防蟲。發動羣衆消除地頭，地格子和壙地的雜草，防止害蟲發生；並要挖掘地下的地老虎，金針蟲，螻蛄等害蟲；以及捕捉地上的金龜子沙潛蟲。在產麥區要普遍發動羣衆採夜盜蟲卵和捕捉成蟲。四，間苗。穀子一次定苗；高粱根據情況一次或兩次定苗；棉花要早間頭次苗，以做到適期定苗（四個眞葉時定苗）。

另外，在會上也研究了發動婦女工作。在發動婦女參加生產的過程中，要認眞貫徹同工同酬的政策；同時對男人要用算細賬的辦法，打消怕間苗費工的思想顧慮。在提高婦女間苗技術方面，會上確定在技術推廣站所在地區的村屯，由技術指導員用實際操作辦法訓練婦女，教會間苗技術；一般村由村幹部或互助組長（合作社主任也可）負責傳授間苗技術。

（佟迅、蔡志海、劉福安、朱鳳書、楊士仁）

遼西農業試驗場工作組 通過查苗算細賬發動農民補苗

開原縣的大田已經種完，小苗長得很高，但據省農業試驗場工作組檢查，缺苗斷條的現象很嚴重。十一區北花樓村闞文宣用馬拉播種機種的大豆和茨林村楊柏林用改良點葫蘆播種的大豆，每垧平均缺苗三萬棵左右，至於一般用舊農具種的大豆缺苗斷條更多，減少一成到兩成的苗。這種現象在全縣是普遍存在的。但是農民對查苗補苗工作並未引起重視，普遍認爲今年春天雨水調和，而且播種數量增加了很多，可以保住全苗，因而盲目樂觀。還有些農民認爲：「不管莊稼活怎麼熟的人，種地缺苗是免不了的，吃飯還得掉飯粒呢！」「缺點苗就補，誰有那麼些工！」「補幾棵苗到秋打點糧還不夠春天補苗的工錢呢！」

工作組首先到十一區茨林村，向黨員、青年團員，村幹部和積極分子，婦女等說明查苗補苗保證全苗是全年豐產的基礎，動員他們帶頭查苗補苗。然後，對有保守思想的農民通過下地算細賬的方法，把全村農民發動起來了。工作組剛到村時，宋老大爺說：「今年多下種啦，雨水又調和，不會缺苗！」工作組領着他和一部分農民到地裏檢查，到地頭上順壟一看，滿壟都是苗，宋老大爺說：「不用查也是十成苗！」工作組就和他用尺量，查斷條，結果一計算一垧地就缺了三萬棵苗，工作組就進一步給他算賬，如果把這三萬棵補上，每棵按二錢算，一垧地就多打六百斤；補三萬棵苗，有兩三個婦女一天就可以補完。這一算，宋老大爺抿着嘴笑了，說：「這可眞得補上，以前哪想到這些，要不算賬，我今年少收多少糧啊！」楊柏林和韓老大爺也認爲自己地裏不能缺苗，用不着查補，工作組和他們下地一檢查也缺兩三萬棵苗，工作組給他算了細賬以後，他們就立刻動手補苗，半天工夫就補種了七畝地的大豆，用了十三斤豆種。當天還有十四五個婦女也下地查苗補苗。小苗沒出齊的地，農民都在準備種子，等出齊苗的時候再補苗。

（遼西省農業試驗場開原試點小組）

雙遼九區農民消滅豆鼠子保證全苗

雙遼九區在區委書記統一領導下，按片分四個工作組領導農民積極消滅豆鼠子補苗保苗。工作組剛下鄉的時候，發現農民普遍認爲「可該鬆口氣歇歇息啦」，「地也種上了，小苗出的也挺好，沒啥活可幹了」。工作組深入田間一檢查，發現坟子地的苞米很多都被豆鼠子吃掉了，還發現有不少「雲彩地」（乾旱消滅的地方）缺苗斷條。左嶺鄉村邢國海一垧多地的苞米苗被豆鼠子吃得淨光；土山村田福五互助組十一垧苞米苗，被豆鼠子吃掉三四垧；孤店村康百福互助組有不少「雲彩地」缺苗斷條，工作組給統計了一下，一垧地就缺苗一兩畝地。五月十八和十九兩日，各工作組先後召開了片的會議，根據上述缺苗斷條情況，提出了具體的解決辦法。首先要發動群衆做好保苗，用夾子打，開水澆，草園堵洞口等辦法消滅豆鼠子；被豆鼠子吃掉的苗和「雲彩地」缺苗斷條的地方，都抓緊時機播種或移苗補上。區委會並抽調得力幹部一面領導落後村突擊播種，一面領導查苗補苗和準備夏鋤間苗工作。各工作組領導農民到地裏實地檢查豆鼠子禍害莊稼情況，缺苗斷條的程度，以及具體算了一垧地少多少苗能少打多少糧。經過這些教育動員工作以後，全區很多互助組都已行動起來。孤店村前進合作社社員劉國俊，一個人用夾子就打了八十多隻豆鼠子。六九村兩三天內用各種方法打了五百六十五隻豆鼠子，並且在打豆鼠子同時，進行了補苗工作。左嶺堡村邢國海被豆鼠吃掉苗的一垧苞米補種的小苗已經出來了。其他各村也積極深入田間查苗補苗，紛紛議論：把缺的苗都補上，豐產就有了底啦！

大鐵廠子村提出各種保苗方法

（葛里、秦學禮、張樹林）

義縣六區大鐵廠子村的農業生產合作社和互助組普遍下地檢查棉花出苗缺苗情況，積極進行各種保苗措施。據檢查出苗情況有這樣幾種：播種後正當出苗的時候，下了一場急雨，雨後又被太陽一晒，表土成了一個硬蓋，苗出不來，種子發芽後在地裏橫着長，葉子長的焦黃；已經出來的棉苗，因氣溫不正常，有百分之十七至十八的棉苗發生了立枯病及紅腐病死掉；在村子旁邊的地被猪崽禍害了很多小苗；有的地裏有毛道，小苗被踩壞；再加上播種時粗糙，斷條缺苗很多。劉鳳岐互助組的棉地，二十五步中就有三塊地方沒有苗。大家找出了原因以後，提出了各種解決辦法：苗出不來的地要壓一遍磙子，把硬蓋壓碎，或用噴霧器向壟上噴水，土濕透以後小苗就能伸出來；已經出來的小苗，有病的拔掉病株，補種上；缺苗斷條地方，快催芽補種，並且要蹚風溝提高地溫；各戶要把猪圈起來，既不能禍害小苗又可以攢糞；大家都不走毛道，把地裏的毛道都堵上。這樣研究以後，全村農民都行動起來。洪志文把地壓完兩天，小苗就罩壟了，他樂得說：「好險沒保住苗！」

（張澤）

捕蟲補苗

最近遼東、吉林、松江、黑龍江、熱河等省的部分麥田、棉田和秋田中，開始發生麥蚤葉蟲、金針蟲、蚜蟲、金龜子等各種害蟲。各地人民政府正根據「防重於治」和「打早、打少、連續打、普遍打」的治蟲方針，積極發動農民進行捕蟲和補苗。各地防治蟲害的鬥爭，已初步開展起來。遼東省已召開了防治病蟲害會議，決定各縣以示範農場和農業技術指導站爲核心，領導防治病蟲害的工作。莊河、東豐、通化等縣還建立了情報網，以掌握蟲害發生情況，指揮及時撲滅。熱河省承德縣及時通報防治蟲害經驗，推動治蟲工作。遼東省蓋平縣蘆屯村農民剷除地頭雜草一萬五千多斤，消滅了蟲窩。

（新華社）

把婦女勞動力組織到夏鋤中去

【本報訊】錦縣大嶺村由於婦女參加生產，解決了勞動力不足的困難，保證了及時種完大田。剛開始播種的時候，全村有八個互助組缺少勞動力，像郭景田組和王樹陞組，都因種地人手不夠，別的組都開犁了他們組還沒開犁，眼看要影響播種。這時，村長閻寶山就和村婦女主任研究，決定發動婦女參加春耕，解決勞動力不足的困難。大嶺村在三月時經過了宣傳和貫徹婚姻法，婦女都提高了政治覺悟，認清了參加勞動是光榮的，並且貫徹了同工同酬的政策，成立了兩個帶孩子組，解決了婦女切身利益問題，掀起了婦女參加春耕生產熱潮，到四月中旬就有四十名婦女下地生產。如郭景田組就有五名婦女參加種地，像白秀英，艾玉琴兩人，點種，撒糞，拉拉子，壓磙子，這些活和男人幹得一樣，掙的工資也和男人一樣，發揮了婦女勞動積極性，全組僅十多天工夫，種完了十七垧大田。現全村正組織婦女學習肇源間苗保苗方法。

（呼璧、崔文和）

【本報訊】安達等縣開辦區、村婦女工作幹部訓練班，學習間苗和追肥的操作技術。今春安達等地都有重點地推廣了肇源豐產經驗，實行了寬播。目前正大力發動農村婦女參加間苗和追肥工作。很多區、村婦女工作幹部都感到不懂間苗，追肥操作技術，在工作中常常遇到困難。安達縣受過訓的縣、區婦女幹部都普遍反映：過去不懂也就不敢宣傳；現在不光敢宣傳了還可以領導婦女群衆實際做了。據安達、榆樹、永吉等三個縣統計，已訓練區、村婦女工作幹部一千三百多名。安達縣在開辦訓練班之前，作了較充分的準備，縣、區婦女幹部先學習了間苗，追肥的操作技術。訓練班開始就實際學習間苗的操作技術，因爲人數多劃分成小組，由區婦女幹部負責指導。學習間苗是先培好了四種莊稼的假壠，共八條，有四條是間好的，讓大家參觀學習，並有專人講解。每個婦女都實際間一遍。學習追肥用的東西有一台車、一匹馬、六個糞筐子，用土當糞肥。首先由農業科長講：怎麼追肥，各種莊稼追什麼糞肥，一、二遍追什麼肥料，莊稼多大追肥，都注意什麼等問題。實地操作表演後，就組織大家座談討論，在座談中大家又反覆試驗操作。經過這次訓練，縣、區、村婦女工作幹部都學會了間苗，追肥操作技術，還都表示：回村後也組織婦女進行這種實際的操作表演，發動大家參加間苗和追肥工作。

（浦案等）

【本報訊】柳河縣五區姜家店村有一百九十六個婦女勞動力，今年春耕期間參加生產的佔百分之八十。在參加生產當中碰到一個很大的困難——沒有人給帶小孩，有的婦女揹小孩下地不但挨累還影響做活。村婦女會發現這個問題以後，經過開會研究，都提出要組織帶孩子組。婦女會首先幫助團結農業生產合作社和金振吉互助組組織了帶孩子組。團結農業生產合作社共二十四戶，二十二名婦女有四十七個一歲到五歲的小孩；社裏還有十三名不能參加重勞動的老年人。村婦女會發動老年人給看小孩，讓婦女安心參加田間勞動。全體社員討論決定：照看一個小孩給兩分（小孩母親負擔一分，社內補助一分），一個老年人平均看三個到四個小孩。金振吉互助組也組織了帶孩子組，看孩子工錢由母親給。

村婦女會幫助團結農業生產合作社、金振吉互助組成立帶孩子組以後，立即影響了全村的互助組，都要求婦女會幫助成立帶孩子組。現在，村婦女會一面幫助全村十個較大的互助組成立帶孩子組，一面又準備開帶孩子組老年人座談會，交流看孩子經驗，以便把孩子看好，使母親安心參加生產。

（陶文濤）

官糧窖村幹部積極領導農民夏鋤

【本報訊】鐵嶺縣四區官糧窖村是豐產模範村，全村二百一十六垧耕地，早在五月八日就全部種完。早種的棉花、高粱已發芽出土，麥苗也長有四寸多高。村幹部一看地種完了，苗也出了，就認爲「萬事大吉」了，滋生了自滿情緒。如生產委員說：「雨下透了，地種得及時，光等豐產就行了，夏鋤沒問題。」

爲了保證適時間苗，加強田間技術指導，批判自滿情緒，黨支部在五月八日召開了村幹部擴大會，並吸收勞動模範參加。在會上研究了全村作物播種日期，面積，規定了間苗順序。全村需要間苗的有大豆、高粱、穀子、棉花和苞米二百垧地，按新耕作法操作，共需間苗工二千八百七十個。根據全村歷年經驗，婦女參加生產的僅有三十人；男勞動力總共八十人，今年除去剷趟能參加間苗的僅有三十人，男女參加間苗的才共有六十人。如按二千八百七十工計算，需要四十八天才能間完苗，實際間苗期最長不能超過三十天。因此，必須再發動八十名婦女，才能解決間苗問題。

在會上經過算細賬，村幹部明確了夏鋤工作存在的問題很多，不容許有自滿情緒。生產委員在會上表示：「從前我以爲下了透雨，把地種上就沒問題了。現在一算細賬，夏鋤還得抓緊哩，絕對放鬆不得。」

村幹部提高了對夏鋤的認識，便分片逐戶進行男女平等教育，調解家庭糾紛，解決婦女切身利益問題，成立帶孩子組。如該村婦女主任領着四名婦女委員，從五月九日到十日僅兩天，動員八十四名婦女參加間苗；同時有三十七名老太太自動給兒媳婦帶孩子。

目前官糧窖村的夏鋤已經開始了。在五月九十兩日已出動了七十名婦女拔地頭草。

（周中人）

新人新事

宮文發是遵守勞動紀律的模範

機械十八廠宮文發，是熱愛祖國，積極勞動的先進工人，是遵守勞動紀律的模範。

宮文發今年才二十二歲，可是已做了十一年工了。日寇統治時期，年幼的宮文發撈不着書讀，爲了生活，十一歲時就開始幹繁重的勞動，過着牛馬般的日子。起先他在果木園拉車子，後來被車子軋壞了腿，資本家不但不給治療，反把他趕走了。以後，他在「滿鐵」當學徒，經常挨日本工頭的痛打。十六歲時他又被抓「勞工」，整天抬木頭，幹重活，吃的是粗糧，在開水裏滴幾滴豆油，放幾粒鹽就當菜吃。不久他就病倒了。他這種苦難的生活，直到蘇聯紅軍解放東北，才算結束了。

解放後，在共產黨領導下，宮文發過着新的生活。剛進工廠，他就參加了工會辦的識字班，實現了過去一直夢想着的讀書的願望。當學徒也不再挨揍了，生活也好了。宮文發每次想起過去，總要引起悲憤來，對比現在，就從心裏感到新社會的溫暖和可愛，覺得必須好好勞動，才對得起毛主席，共產黨。因此，他一貫積極工作。他曾以忘我的工作熱情，提前完成了一項緊急任務，支援了解放戰爭。後來他調到機械十八廠，工作仍是那麼積極負責。爲了完成生產計劃，他克服各種困難。例如：磨研大刀架的工具重四五十斤，這項工作要他和另一個人同時協力去幹才行；可是今年三月，和他一起幹活的學徒生病了，他爲了節省國家的開支，就一個人頂兩個人，堅持着幹下去，完成了當月的生產任務。他知道，生產質量不好的產品，就會給國家造成很大損失，因此他在工作中就隨地留心有沒有鐵末子沾上床子，從來沒有使價值昂貴的床子出過毛病。他也知道，要保證產量質量不浪費國家財產，就不能發生事故，因此他在工作中就隨時注意，不讓吊車碰傷了，不讓地上的鐵棍給磕倒了。就是這樣，六年來他從沒發生過一次人身事故，也從沒損壞過一具電鑽或機器。

宮文發把自己的全部力量獻給了祖國，在一些看來似乎很平凡的事情上，他都表現了對勞動的熱愛和對工廠的關心。他六年來沒欠勤過一次，遲到，早退也沒有過。他還每天提前十五分鐘到工廠，以便在事前做好生產的準備工作。宮文發的家離工廠很遠，而且沒有車可乘，要走二十五分鐘路，還要爬過一座小山頭，可是無論颳多麼大的風，下多麼大的雨和雪，都阻擋不了他按時到工廠。他非常注意鍛鍊身體，他牢記這句話：「身體是革命的本錢」。因此他沒生過大病，而小病就堅持工作下去。他也並不是一點私事都沒有，去年六月他大爺得病死在醫院裏，家裏捎信叫他快去，而當時生產正緊張，他想國家的事比個人的事要緊，還是下了班才去。他有什麼私事，總是放到星期日去辦，決不侵佔工作時間。爲什麼這樣呢？因爲他時時刻刻都在計算着國家的利益：「個人歇一次工沒什麼，國家的損失可大了。現在勞動組織劃得很細，一個人歇一個工，咱組一天就少出一台床子，下一工序也少出一台，少出一台床子就使國家損失一個多億。如果一個人遲到十分鐘，全廠都等他的活，全廠的人都要爲他就慢十分鐘，這損失怎樣計算？必須把工廠當自己的家一般關心！」

宮文發不以完成個人和本組的工作爲滿足，他還用集體主義的精神關心着整體利益。去年九月，車間各組都有把握完成任務，祇有劉清竹組完成任務有困難，宮文發立刻主動向領導提出去帮助該組，終於帮助該組找出一個竅門，使該組產量提高一倍多，保證了全廠任務的完成。

宮文發在一九四九年成爲青年團員，去年光榮地參加了中國共產黨。工廠每次季獎他都獲得一等獎，今年他被評爲東北區勞動模範，最近又被選爲出席青年團全國代表大會的代表。他的先進思想，先進事蹟鼓舞着每個工人。他的青年小組成立以來，從來沒有人無故欠勤，月月完成生產任務。在目前機械十八廠的勞動競賽中，全體工人又以他爲榜樣，決心加強勞動紀律，堅決完成國家生產計劃。

瀋陽市人民政府動員盲目進城農民回鄉生產

【本報訊】瀋陽市人民政府根據中央人民政府政務院的指示，開展了動員盲目流入城市農民還鄉的工作。

自今年春節以來，有許多外省，縣的農民，想要參加城市工業建設，盲目流入了瀋陽市。據四月十八日市內八個區的統計，即有一萬三千七百多人，按地區別，有二十多個省、包括五百多個縣份的農民，其中以河南、河北、山東、遼西、遼東、吉林等省爲最多。這樣，不僅增加了城市的失業現象，造成處理上的困難，而且也影響了農業生產。爲此，瀋陽市人民政府於五月二十一日召開了各區區長及各公安分局局長聯席會議，佈置了關於動員農民還鄉的工作。繼於五月二十二日由瀋陽市人民政府勞動局、民政局、公安局和市總工會各單位臨時抽調幹部組成了聯合辦公室，專門處理這一工作。各區人民政府也由勞動科、民政科、公安分局和工會區辦事處抽調幹部組成了臨時工作組；中共各區區委同時佈置了宣傳員協助在各街道重點地進行宣傳動員工作。

這一工作，預定到六月十日結束。現在是宣傳動員期間，首先要使由農村流入的農民都知道：凡是盲目流入城市至今尚無職業，靠臨時工，攤販，小手工業等臨時生活者以及目前僅以臨時工，攤販，還鄉後可以維持生活者，都應還鄉生產，以免流浪城市造成個人的以及國家社會的損失。在此期間，已有山東、河南、河北等省人民政府派幹部來瀋陽市接領盲目進城的農民，有的已接領回去一批。

（陳哲）

瀋陽市各商店學習鳳城百貨公司討論計劃的經驗

【本報訊】五月十九日本報發表了鳳城縣百貨公司充分發動職工討論計劃的經驗後，中共瀋陽市百貨公司黨委和第一、第二、北市、五金等商店支部都很重視。十九日晚，第一商店支部書記秦家聲看完報後，感覺經驗好，對開展工作上幫助很大，就和膠鞋組營業員說：「鳳城研究人民需要認眞細緻，連做鞋布和做靰鞡膠子用的布都計算到了；我們應該學習鳳城經驗。」第二商店支部書記張廷義看到鳳城經驗的第二天，就組織商店的黨、行政、工會、青年團和做計劃的負責幹部學習，大家都認爲鳳城經驗細緻具體，作法好，並結合第二商店情況，初步檢查了過去發動職工討論計劃工作中的偏差，他們說：「過去討論計劃時只在數目字上打圈子，等待公司指標；研究人民需要不是以調查人民需要作根據，而只是依靠商店過去售貨的材料；財務計劃不認眞交給職工討論，術語名詞沒有用通俗方式解釋，看了鳳城的經驗，才使我們認識到過去討論計劃不夠的地方。」

黨委書記新治國在市百貨公司黨委二十日召開的支部書記、基層工會主席聯席會議上，佈置完工作後，強調指出鳳城經驗是一個很好的學習材料。他並且介紹了鳳城經驗的主要內容：一、各項工作結合得好，把反官僚主義、反供給制思想和擴大推銷、保證供應和充分發動職工討論計劃工作結合在一起，提高了職工覺悟，揭發出領導上存在的問題，找出管理上的漏洞，從研究人民需要和解決職工思想問題方面着手，通過討論計劃，改善經營管理。二、交代任務，提出要求，是以提高覺悟，統一認識，反覆進行爲什麼要這樣做，有什麼好處，怎麼才能做好的動員工作，來保證任務的實現。三、準備工作充分，尤其注意了思想準備工作，調查研究工作，並克服了形式主義作法和單純在實錢額上打圈子等偏向。這些方面，在我們百貨系統討論計劃時，做得不夠。因而我們應該通過學習鳳城經驗，提高領導水平，改進工作方法。他要求市百貨系統各黨支部，基層工會認眞學習鳳城經驗，結合本部門情況改進工作。第一商店已確定在每週星期一、三、五三天，黨、行政、工會、青年團學習時統一學，並提出邊學邊結合本商店存在的問題，提出改進辦法。百貨其他單位亦將開始學習。

（李義）

鳳城縣百貨公司討論計劃的做法給我們很大啓示

瀋陽市百貨公司北市商店主任 金玉芬

我們一看到報上登的鳳城縣百貨公司充分發動職工討論計劃，就覺得這是個好經驗。我們商店也曾發動職工討論計劃，但同鳳城縣的做法比較起來，就顯得我們發動職工不充分、討論計劃不細緻。比如鳳城縣摸清了全縣人口構成，細緻地研究了人民的需用，連靰鞡膠子用的布需要多少都計算出來了。同時又摸清了物資供應的比重，零售比重，群衆消費規律等。我們就沒有這樣細緻地做。當然，關於人口構成，我們是瀋陽市的一個商店，無法做到像鳳城縣百貨公司那樣周密，但其精神、原則，完全適用於我們。

關於財務計劃，我們沒有像商品流轉計劃那樣交給職工討論；因此，我們對鳳城縣的這一做法，感到特別新鮮，啓發很大。他們批判了財會人員向職工們交代財務計劃時搬弄財務術語的偏向，通俗地解釋了甚麼叫資金週轉，加速資金週轉有什麼好處，怎樣才能加速週轉，什麼叫商品流轉費用，怎樣才能降低流轉費用，利潤是怎樣來的，怎樣才能保證上繳利潤等問題。我們財會股的同志學習鳳城縣經驗後表示：今後必須根據鳳城縣的經驗討論和製訂財務計劃。

我們商店職工學習過鳳城縣經驗後，在漫談中指出我們過去討論計劃的缺點是：領導上交代政策不夠，有時還交代不清。他們說：上面叫我們討論計劃，我們滿口答應，可是心裏沒底，不知爲何討論、怎樣討論，只能空喊。因此我們的心目中只知道計劃數字大了，怕完不成，總覺得數字指標小點好；完不成計劃，怕上級說我們思想落後，工作不積極，不好看。

我們過去對於討論計劃的政治、經濟意義認識是不夠的，並沒有明確認識到這是「依靠全體職工辦好國營企業」的最好形式，也沒有有意識地在討論計劃中提高職工的覺悟，改進我們的領導思想和作風。鳳城縣在這一點上很明確，這是他們計劃做得好的根本原因。而我們則只是把上級交下的計劃指標下達各組，結合庫存，只從品種上研究分析（着重研究分析的是國營產品），只根據利潤率正常進貨。這都是必要的，但只做到這些還不夠。我們認爲特別引導職工注意季度的特點進行討論計劃，例如第二季度是工地開工，人民換季的季節，我們的計劃也是根據這些情況，儘量使我們的計劃切合實際。

我們今後一定在已有的工作基礎上，吸取鳳城縣的先進經驗，把討論計劃的工作提高一步。

讀者來信

應認眞採納職工合理化建議

瀋陽冶煉廠修理部

編輯同志：

瀋陽冶煉廠今年三月份展開找竅門運動時，金銀電解部工人爲了減少金銀損失，研究改進熔化電銀用的瓦斯爐，花費很多時間終於試驗成功了，並據初步統計，改進瓦斯爐後每年可節省千餘萬元，並可改善工人的勞動條件。這一合理化建議經李長合同志製出圖紙，領了料，交廠修理部審核採納，但事過兩個月，音訊皆無，工人到廠修理部去問，得到的答覆是：「沒有空給你們幹」，以後又追問數次，才知道圖紙弄丟了，料也用了。這種漠視職工發明創造的官僚主義態度，引起職工的極大不滿。建議瀋陽冶煉廠領導上督促修理部改進工作，認眞採納職工的合理化建議。

一讀者

「男二十，女十八」，無論是週歲或虛歲，都可以結婚

電工七廠安寶全同志來信反映：「在準備普選進行人口調查登記中，有的人把確定選民資格的條件之一的年齡——「週歲」和中華人民共和國婚姻法規定的婚齡混淆不清。他們認爲，在六月三十日以前生人即減少一歲，六月三十日以後生人就減少兩歲；如果是二十歲的男子和十八歲的女子減少兩歲，豈不是不夠結婚年齡？有的青年男女惟恐屆時不達結婚年齡，現在就忙着結婚。」

把確定選民條件之一的年齡——「週歲」和中華人民共和國婚姻法規定的婚齡混爲一談，顯然是錯誤的。大家都知道，這次全國人口調查登記中，關於年齡問題要填寫「週歲」，是爲了確定選民資格。對此，選舉法規定：「凡年滿十八週歲之中華人民共和國公民，不分民族和種族，性別，職業，社會出身，宗教信仰，教育程度，財產狀況和居住期限，均有選舉權和被選舉權。」至於婚姻法規定的婚齡則與此不同。中華人民共和國婚姻法第四條規定：「男二十歲，女十八歲，始得結婚。」（這只是最低婚齡的規定，並不妨礙任何男女自願將婚齡提高。）婚姻法對婚齡並未硬性規定須按「滿歲」計算。這就是說，無論是按週歲男滿二十歲，女滿十八歲，或是按舊習慣（虛歲）男到二十個年頭，女到十八個年頭，都可以結婚。男到二十個年頭，或女到十八個年頭不能結婚的說法是沒有根據的。

應糾正製材中的浪費現象

伊春、南岔等地製材廠

編輯同志：

我們要想節省木材，除了在使用木材時注意節省外，各地製材廠更應注意在製材過程中找出節省的辦法。據我知道的在伊春、南岔、浩良河等地製材廠製出成材以後，剩餘的板條子、板皮浪費很大。特別是伊春製材廠和南岔一、二廠製出成材後剩餘的板條子裏，經常有能製出一寸見方的小方子或製出一根或兩三根以上灰條子的大板條和板皮，而他們卻將這些板條子和板皮，都當做柴火燒掉了。這樣，就浪費了木材，降低了出材率，直接影響了國家基本建設工作。因爲蓋一幢樓房缺少一根灰條子也蓋不起來，缺一根小方子就打不成一個窗戶。因此，我建議各地製材廠在今後製材當中重視這一點，同時最好把過去製成的板條子、板皮重新清理一下，遇有大的板條子、板皮再加一次工，盡量避免製材中的浪費現象。

趙文成

哈鐵分局供應社應即解決富拉爾基等站裝卸問題

編輯同志：

今年大規模基本建設開始後，富拉爾基、碾子山、朱家坎等站裝卸任務激增（較去年增加兩倍），各站供應社現有的人力，已無法完成這樣繁重的裝卸任務。爲此，中共富拉爾基鐵路總支委員會曾分別向哈爾濱鐵路管理局，哈爾濱鐵路分局政治處及哈爾濱鐵路分局供應社作過五次專題報告，請求解決；哈爾濱鐵路分局供應社雖曾派人前往調查，但認爲這是一時的突擊任務，而不給增加人力。這樣，各站供應社工人祇好日夜連班幹，不但不能參加其他活動，而且沒有足夠的休息時間。裝卸工人的飲食居住條件也很差，飲食用具也不齊全，管理局和分局都不給設法解決。這樣一來，嚴重地影響了職工健康，出勤率也隨之日益降低，以四月份爲例，富拉爾基站供應站一百零七個工人有一百零三人請過假；碾子山站一百五十個工人有九十六人請過假；朱家坎站八十七個工人祇有三十人滿勤。另一方面，也未能按期完成裝卸任務、排空任務和縮短車輛停站時間，裝卸效率也大大降低。此外，哈爾濱鐵路分局供應社單純爲了減少管理費開支，竟不發給現場足夠的裝卸工具，而慫恿基層供應社勤索貨主給買工具。

上述事實說明哈爾濱鐵路分局供應社等單位領導上對基本建設部門激增的裝卸任務認識不足，沒有預見到這一新的情況並給予相應的人力與物力的補充，特別是忽視工人的健康福利問題，建議哈爾濱鐵路管理局督促哈爾濱鐵路分局供應站採取措施切實解決富拉爾基等站的裝卸問題，改善裝卸工人的生活福利狀況。

范傳學、張林韻、李秀山

鞍山站乘車秩序亟應整頓

編輯同志：

今年五月，我因公外出，沿途經過很多車站，看到旅客上車、下車都井然有序，但是鞍山站旅客的秩序很糟，客車剛停下，旅客就一擁而上，也不管有沒有下車的，都堵在車門口，結果上不去，也下不來，吵做一團。有的旅客不等停車就往下跳，或搶上車，該站的值勤人員和鐵路警察對這種混亂狀態表現無能爲力，也不積極設法整頓秩序。據說鞍山站長時期以來就這樣。鞍山站是一個大站，客運、貨運任務十分繁重，如不迅速消除這種混亂現象，勢必影響旅客的安全和運輸任務的完成。希望有關部門重視這一問題。

袁聰

中國鐵路工會白城子分區委員會的圖書室爲何不往外借書

編輯同志：

中國鐵路工會白城子分區委員會有一所較大的圖書室，室內藏書很多，有小本的連環畫，也有很厚的文藝書。該室每天只有兩小時閱覽時間，全部書籍都不外借，這樣就滿足不了廣大職工的學習要求。有很多職工反映，圖書不往外借，擺在書架子上是起不到它應有的作用的。事實也證明每天去看書的人，幾乎完全是看小人書，而長篇著作如「暴風驟雨」「太陽照在桑乾河上」等書卻都嶄新地躺在書架子上睡覺。最近又建立一種制度，規定只有「模範讀者」才可以借書。但是「模範讀者」的條件也不切合實際，如「一貫積極」等等。請問過去一直是不往外借，怎麼能夠產生積極的讀者呢？我希望圖書室領導上訂出切實的積極的圖書外借制度，發揮圖書的作用，滿足廣大職工讀書的要求。

白城子鐵路分局調度所 邱開義

對本報讀者批評建議的反應

電工十五廠等單位

對漠視合同延期交貨問題的檢討

（一）

編輯同志：

五月四日東北日報登載讀者對我廠延期交貨的批評是完全符合事實的。我廠於去年八月生產高壓開關，因對新型產品一開始就沒有摸清規律，生產管理，技術管理都未上軌道，沒有將基礎打好，所以不能按時完成生產任務，產品質量也不好，尤其是Y型隔離開關，質量更差。在這不穩固的基礎上，我們又盲目追求新產品，未經試製就和用戶訂立了合同，以致試製不成功，不得不取消合同，打亂了用戶的基本建設計劃。

發生這種情況，主要是因爲廠領導對國家基本建設的重要性認識不足，工作缺乏高度的責任心，尤其是全面觀點不足。自上月起我們正在檢查工作，研究改進工作的方針。

讀者所提到的Q—50型油斷路器，正是我們認爲最重要產品之一，我們都正在研究改進，要求在保證質量的條件下供應國家需要。

電工十五廠副廠長 陶煒
五月二十二日

（二）

編輯同志：

五月四日東北日報登載了鑽探公司邵同志對我廠提出了不按規定時間交貨的批評，我們認爲是正確的。此定貨拖延時間很長之主要原因，是我們生產缺乏計劃性，其次是圖紙不明確，曾將圖紙寄給邵同志，至今年二月初始將圖紙拿回，但在三、四月中某些工廠因爲沒有氧氣，機械不能檢修而停止生產。我們除在報上公開檢討外，並在廠內追查責任，總結經驗教訓，改進今後工作。

新中國玻璃儀器廠
五月二十三日

（三）

編輯同志：

五月四日東北日報發表的批評我廠不及時給吉林鐵路管理局送貨一文，我們認爲是非常正確，並立即派人到吉林、長春等地查詢。事情經過是這樣：我廠推銷員將和吉林鐵路管理局訂的合同由吉林郵回工廠時，因合同上立契人與代表人不一致，我們就機械地將原合同給我廠推銷員郵回，但是這時推銷員已離開吉林去長春，吉林旅館將合同轉至長春，推銷員當時又離開了長春，以致合同被壓在長春，沒能及時將貨物送給貨主。這種情況的產生，主要是我對工作缺乏高度的責任感，不能及時督促與檢查所造成的。我們除了檢討外，並已在五月十日將毛毯給吉林鐵路管理局如數發去。

哈爾濱毛織廠供應科 劉遇晨
五月十日

北越戰場今年頭四個半月進行千次以上戰鬥
越南人民軍殲敵一萬五千多人

【新華社北京二十九日電】據越南通訊社北越二十七日訊：在今年的頭四個半月中，越南人民軍地方部隊和游擊隊在北越戰場上共消滅敵軍一萬五千多人。

在去年秋季和冬季的勝利的巨大鼓舞下，越南地方人民軍和游擊隊一直在全國戰場上加緊作戰。在北越，越南人民軍地方部隊利用敵軍的被動地位，連續進行了多次戰鬥，每次戰鬥殲滅敵軍一個連到三個連不等。人民軍並對運安、海陽、南定、寧平的各個敵軍佔領的城市進行了一連串的奇襲，消滅敵軍的大部分有生力量，擊毀許多彈藥庫和倉庫。

為了應付人民軍的進攻，敵軍在寧平、清化、北江、廣安等省發動多次的「掃蕩」，但是所有這些「掃蕩」都被粉碎了，敵軍受到嚴重的損失。從一月到五月中旬的四個半月中，越南人民軍地方部隊和游擊隊進行了一千零二十七次大小戰鬥，消滅敵軍一萬五千一百零三人，計：俘虜四千零七十七人，打死九千五百七十六人，打傷一千四百五十人。在被殲的敵軍中有六個少校和一百零九個其他的軍官。

人民軍繳獲步槍三千一百四十一支、機槍九百四十八挺，迫擊砲三十四門，彈藥和裝備四十四噸以上。擊落、擊傷敵機六架，擊毀坦克二十七輛，軍用車輛五百六十八輛，海軍船艦七艘，摧毀彈藥三千餘噸，大砲十八門，電廠一處，以及大量的汽油。

為了配合北越戰場的戰鬥，中越和南越的人民軍地方部隊和游擊隊也加緊作戰，拔除了十五個敵軍據點，並給了敵人以重大殺傷。例如，人民軍部隊在奇襲中越南部藩切城的戰鬥中，消滅敵軍軍官和軍士約六十人。在承天省廣田的反「掃蕩」戰中，又消滅了敵軍四個連。在南越水草平原，人民軍戰士擊沉敵軍海軍船艦四艘，殺傷敵軍數百人。

越南各個戰場的勝利，尤其是北越戰場的勝利，證明越南的武裝部隊在經過了思想改造和軍事訓練的運動以後，戰鬥力又有了進一步的提高。

新中國兒童保健事業不斷發展

【新華社北京二十七日電】新中國的兒童保健事業正在不斷發展中。

首先從保健機構方面來看：全國公立的婦產科醫院、婦幼保健院、婦幼保健所以及公立和私立的婦幼保健站、民辦的接生站等，在一九五二年二月的統計，共有一萬九千二百多處，到一九五二年底已發展到三萬四千多處。由省人民政府衛生廳組成的巡迴工作的婦幼工作隊，也由一九五一年的十二個發展到目前的二十一個。在全國剛解放的時候，全國公立的兒童醫院全國僅一所。目前已有五所，病床已較反動政府所辦的兒童醫院增加了六倍。今年內將再增建一、二所，病床將擴充到解放前的二十餘倍。拿廣州來說，全市十一個區現在都設立了婦幼中心保健站。站內有專業的產科醫師，有手術設備，能解決一般的難產問題。在婦幼中心保健站的領導下，有二十五個地段成立了民辦公助的婦幼保健站。站內有完備的接生藥品和器械，有相當數量的產床和嬰兒床。今年春天，該市郊區成立了二十個接生站，計劃在下半年再建立三十個，加上原有的三十四個，幾乎每個自然村都有接生站了，這樣就可以基本上取消舊法接生。

為了加強兒童保健工作，在有條件的城市中，已將各級人民政府衛生部門的婦幼保健業務機構分為兒童保健工作和婦女保健工作。去年在廣州、杭州和西安等九個城市設立了兒童保健所。

為了保障初生嬰兒及產婦的安全和健康，解放以後人民政府即大力推行了新法接生。到一九五一年底為止，人民政府衛生部門配合民主婦女聯合會訓練了接生員及改造了舊產婆共十六萬多人。到一九五二年底，受過訓練的接生員及經改造的舊產婆已有二十六萬人以上。這些接生員及經改造的舊產婆起了很大作用。山西省昔陽縣三區的接生員張喜鳳自一九五〇年受訓後，在兩年中用新接生法接了四十九個嬰孩，由於用老法接生，無一死亡。而她自己過去曾生過六個孩子，五個死於破傷風。人民政府還設置了二百萬名免費接生名額。由於新法接生的推行，初生嬰兒破傷風死亡率逐年減低。據北京、大連兩地的調查，一九五二年內這兩個城市未發生過初生嬰兒死於破傷風的事例。

免費接受防疫注射及預防接種的兒童也逐年增加。一九五一年注射白喉類毒素的兒童共計一百六十多萬名。去年約注射了二百萬名。關於卡介苗的接種，解放以來已接種了一百九十八萬兒童。一九四九年僅在上海、北京、天津三地施行卡介苗接種，現在已在一百多個城市內施行。由於卡介苗注射手續煩複，所以還祇能在部分有條件的城市中施行。今年將製造卡介苗口服劑。口服可免去注射手續。因此，今後施行接種的地區即可以擴大。口服劑所引起的局部反應也較注射劑輕。

許多城市的兒童在每年兒童節都能享受一次免費健康檢查，去年來已檢查了一百多萬名兒童。

接受蘇聯先進經驗的指導，今年人民政府衛生部門在兒童保健工作方面又增加了許多新的內容。中央人民政府衛生部正開始推行新育兒法，目前以預防痲疹、腹瀉、感冒等兒童最易感染的疾病為主要內容。中央人民政府衛生部已編印了二十多種有關新育兒法的小冊子，並準備配合民主婦女聯合會訓練一批婦女來協助宣傳新育兒法。在一部分託兒所裡，最近推行了用注射母親血液的辦法來減輕兒童患痲疹時的病情或推遲發病。北京市婦幼保健院正實驗以組織療法治療嬰兒最易得而且藥石很難治愈的濕疹病。這些方法經初步實驗後都有很好的效果，待進一步實驗得出確切效果後，人民政府衛生部門將配合有關團體全面地推廣這些蘇聯在兒童保健方面的先進經驗。

毛澤東選集俄文版在蘇聯發行

蘇聯最大的印刷廠之一——莫斯科日丹諾夫第一模範印刷廠印行的毛澤東選集第二卷俄文版已經出版了。圖為該廠工人正在進行包裝。準備向全國各書店發行。　新華社稿

我國各地各種託兒組織迅速增加

【新華社北京二十八日電】隨着國家建設事業的發展，全國各地多種多樣的託兒組織也正在蓬勃地發展中。據不完全的統計：在農村中，現在已建立了十四萬八千二百三十一處託兒互助組，比一九五一年增加了十倍以上；在城市中，各工廠礦山、企業部門、機關和學校也設立了二千七百三十八處託兒所，比一九四九年增加了二十二倍。孩子們在託兒所裏能夠得到比較合理的照顧和教養，母親們便能安心參加生產、工作、學習和其他活動。唐山華新紗廠去年紅五月推廣「一九五一織布工作法」時，媽媽組連創了兩次不出次布的紀錄，還有六十個媽媽當了紅旗手。獲得成績的一個原因，是託兒組織減輕了孩子對於她們的拖累。這些實際效果，不僅推動了媽媽們繼續在生產中獲得新的成就，而且鼓舞了託兒組織的工作人員，使她們更好地改進工作。

今年，國家還準備訓練大批的託兒組織的保育人員，以適應發展中的託兒組織的需要。

人民民主國家兒童過着幸福生活

【新華社北京二十九日電】東歐人民民主國家的兒童在各該國共產黨和工人黨及政府父母般的關懷下過着幸福的物質和文化生活。

在匈牙利，為了母親和孩子的福利，國家每年都要支出十億福林（匈幣）的款項。自從解放以來，匈牙利已經建立了共可容納十萬個孩子的許多託兒所和幼兒園，以及許多兒童醫院、兒童療養院和兒童休養所。每年夏天國家都組織少年先鋒營和旅行營，使大約二十萬個兒童能夠到巴爾頓湖畔、多瑙河岸、布達馬克拉山中或其他名勝地區度過歡快而有益的假期生活。今年匈牙利為慶祝「六一」國際兒童節，正在匈牙利民主婦女聯盟主持下，從五月二十四日到三十一日舉行「兒童週」。在這期間，舉行母親會、音樂會、營火會、遊園會和「為了幸福的童年」及「兒童：我們的珍寶」等展覽會。

羅馬尼亞為學齡前的兒童設立了許多託兒所和遊戲場。一切學齡兒童在羅馬尼亞都有求學的機會。學校年年都在增加。僅在今年就建立了一百零九所初等學校和一百八十多所七年制學校和中等學校。現在在各級學校學習的兒童共約二百四十萬人。在課餘時間他們就到兒童閱覽室、公園和少年宮去，現在全國已有三百五十五個少年宮，其中有許多是建立在風景優美的地區裏。例如布加勒斯特的少年先鋒宮就是建立在密密的栗樹林和紫丁香與玫瑰花的灌木叢中。兒童們利用課餘或假日到這裏來，在有經驗的教師的指導下，學習音樂、繪畫、舞蹈和手工，或者閱讀文學作品。在暑假中，兒童們可以參加夏令營、夏季俱樂部和郊外旅行一類的文化活動。

全國人口不過一百二十萬人的阿爾巴尼亞，現在有兩百多個幼兒園。而在第二次世界大戰以前，阿爾巴尼亞沒有一個幼兒園。現在，阿爾巴尼亞各城鎮和鄉村已有了九十個產婦院和九十六個母嬰保健站。僅只在一九五一年和一九五二年兩年中，子女眾多的母親和單身母親就得到政府發給的總數達四億八千萬里克的津貼。阿爾巴尼亞現有小學二千零九十八個。所有年滿七歲的兒童都進了學校。人民的阿爾巴尼亞建立了許多少年先鋒宮，兒童圖書館，公園和其他文化機關供兒童享用。各群眾團體也很重視兒童的文娛活動，去年有八千多個職工子女由工會供給，到都拉索港、波格拉得港、斯庫台里港附近的少先營和發羅那的「冷泉」住宅區去歡度假期。

東歐其他人民民主國家也同樣地為孩子們的成長和教養創造着良好的條件。在波蘭，單是為少年出版的讀物，在今年不過幾個月的期間，就超過了一千五百萬冊，比戰前波蘭二十年出版的全部文學書籍總數要多四倍。今年保加利亞，單是各村莊要設立的夏季託兒所和幼兒園就有四千一百三十五個，可以容納十九萬個農家兒童。

感謝蒙古人民共和國藝術團底表演和友誼

香樹人

差不多八年以前東北人民第一次以充滿感激的心情歡迎了喬巴山元帥的軍隊；今天我們又以興奮和感謝的心情來歡迎以人民演員奧雲為首的蒙古人民共和國藝術團。

中蒙兩國底文化在歷史上有悠久的接觸。就在我們的古典藝術當中也經常可以發見蒙古藝術的影響。同時在蒙古民族的藝術當中也明顯地看得到中國藝術的影響。

明白了這些以後，我們對於為什麼在蒙古人民共和國藝術團表演的時候，會場觀眾的情緒那樣熱烈，也就不難理解了。

但是假若我只是講了上面那兩點而不提到蒙古藝術家們優秀的表演，我就忘記了一件很關重要的事情。

朝格吉勒瑪在觀眾要求之下連續唱了五個歌曲，最後因為照顧她的疲勞才勉強讓她回後台去。這不僅因為她唱的是中國歌曲或者她是獲得喬巴山獎金的功勳演員，主要地是因為她用最優美的歌聲表現了蒙古和中國人民心中的激情。當她唱着「我可愛的祖國」時，歌聲充滿了熱情洋溢的喜悅的愛；而她唱着「歌唱毛澤東」的時候，歌聲又是和日常生活一樣地親切。歌唱「全世界人民團結緊」的時候，歌聲是那樣莊嚴，歌唱着「在那遙遠的地方，有一位好姑娘」的時候卻又表現着一種遙遠的輕柔的幻想。而在「紡棉花」那個歌曲中，她表現的卻又是勞動中的那種自由的愉快。

我很少見過歌唱演員能夠像她那樣迅速而又準確地分辨出極其類似的感情，同時又以那樣確切的形式分別把它們表現出來。

策布格米德唱的「杜曼」、札格達斯楞的「喬巴山之歌」和道里格爾、達瓦道爾基、普日佈道爾基的三重唱「牧民競賽」和朝格吉勒瑪的歌唱完全是另一種風格，但卻同樣地表現了共同的內容：對於蒙古人民生活的愛和對於無限美好的未來的理想。

在封建主義和資本主義社會，雜技時常被利用來摧殘勞動人民的精神和體力。蒙古人民的雜技藝術家們恢復和發揚了雜技本身固有的人民的傳統，他們表演的雜技高度歌頌了勞動人民戰勝一切困難的創造的意志和熱情，使我們看了之後，不禁要高呼着：「看哪，看我們會創造出怎樣的奇蹟來！」

看吧，這裡是一張桌子擺着一瓶道具的花，花上藏着一個小小的鐵片，演員像一個蝴蝶似地口銜着那個鐵片，身體完全懸在空中，一轉過去像一個捲曲的花瓣。

這裡，演員將身子後彎着，用手指握着自己的腳指，完全像一個籃子。

這裡，一個人倒立在另一個人的頭上，兩腿還可以劈叉。甚至下面的人走上一張完全直立的梯子（它只由場的四周幾根繩子繃緊，並不靠着任何東西），而且還可以轉身走下來。還有，一個人頭頂着一根又長又粗的槓子，槓子上面交叉釘着兩根弧形的扶手；另一人在槓子上把着扶手，做着拿鼎、倒劈叉等等姿勢。要想用語言來準確地描述它們的印象是很難的，因此其他如像：飛人、空中表演……等我就不一一介紹了。這些都是哲・達木丁蘇榮、那楚克、額爾德呢其其格，馬吉克蘇榮……等卓越的創造。

吉木彥的馬頭琴獨奏、楚倫的小提琴獨奏、合唱隊的合唱和舞蹈團集體表演的「都爾德民間舞蹈」和另一個蒙古民間的舞蹈同樣激起觀眾的熱情。不管他們用西方的樂器或是用他們民族的樂器，形式都能同樣表現出蒙古人民特有的風格。這一點在各個節目的伴奏曲底作曲和演奏上也表現得很鮮明。

蒙古人民共和國藝術團的表演給了我們一個很寶貴的啓示：當藝術屬於人民，而且用以表現人民的時候，它的威力是難以估量的。

蒙古人民的藝術一直是和人民聯繫着的。在蒙古藝術的歷史上並不會出現過那樣遠離人民的形式主義派別。但是在一九二一年革命以前，蒙古藝術中也當然存在着封建主義的影響。僅僅在那個革命以後，由於蘇聯先進藝術的影響，蒙古人民的藝術才出現了一個嶄新的面貌。他們對於俄羅斯民族樂派和現代蘇聯的音樂大師們的作品都是非常熟悉而且理解的。但是他們並不會機械地模做蘇聯。他們將俄羅斯人民的現實主義傳統和技術創造與蒙古藝術中的現實主義傳統和技術成就結合起來，結合得那樣巧妙，對於我們正在建立新的民族藝術的中國人民，能說不是一個很寶貴的啓示嗎？

但是我現在不想談這些。我看到的只是他們這一次帶到中國的節目底一部分。而且很遺憾地沒有看到功勳演員仁親敖爾佈的表演。我要談的是這以外的東西。

正像我們的祖國一樣，蒙古也曾經受帝國主義的侵略。在反對帝國主義的戰爭中，蒙古曾經和我們並肩作戰。我們同樣正在建設着社會主義的未來。特別是東北人民，由於地理和歷史的種種關係，更加經常而且深刻地感到這一點。從來人民中都有這種說法：英雄愛英雄。英雄的民族中的英雄人民當然也是如此。

請接受我的感謝吧，親愛的蒙古人民共和國藝術團的同志們。我相信：我的感謝，決不僅僅是我個人的。

五月二十九日

英國資產階級報刊對美國歧視政策越發不滿

【新華社北京二十九日電】倫敦消息：關於艾森豪威爾政府在對外貿易政策方面所採取的一系列損人利己的做法，近來在英國資產階級報刊上出現越來越多的議論。

不久以前發生的所謂「大約瑟夫水閘」包工事件，是英國資產階級最近頻頻抱怨的一件事情。在安裝美國華盛頓州「大約瑟夫水閘」的電氣工程投標中，一家英國電氣公司的標價比美國公司便宜一百萬美元，但是美國當局拒絕讓英國公司承包。英國報紙認為這是美國政府口頭上講「自由」貿易，實際上卻採取歧視政策的例證。

四月二十八日英國資本家的重要喉舌之一「金融時報」提到另一件事情：美國泛美航空公司向英國德哈維蘭飛機公司訂購三架「彗星—三」式載客飛機，由於美國民用航空管理局不承認英國發給這種飛機的適於航空的證件，購貨合同無法簽訂。

英國報刊近來也以怨恨的口氣報道美國國會中關於互惠貿易法案的辯論。自從艾森豪威爾上台以來，美國國內的所謂「保護主義」勢力愈來愈得勢。在這場還未結束的辯論中，美國許多企業代表紛紛要求加強保護措施。艾森豪威爾表面上表示同情英國提出的擴大對美國貿易的要求，卻只向國會建議把英國人已認為不能使他們滿意的現行互惠貿易法延長一年。這個貿易法以互惠的名義掩蓋了美國實際上對外國貨物徵收高額關稅的事實。差不多在同時，艾森豪威爾還委派了一個保護主義分子到關稅委員會裏去，更鼓勵了保護主義勢力。於是在國會裏立即就提出了幾十個修正案，其中最出名的就是所謂辛普生法案。這個法案的主要內容是修改現行互惠貿易法，給予關稅委員會以增加關稅的權力，目的在加強現行貿易法的保護性質。這個法案還具體規定增加鉛和鋅的進口稅，並且對原油及燃料用油的入口定額加以限制。

美國眾議院籌款委員會從四月二十七日開始就辛普生法案進行辯論，給支持辛普生法案的人以優先發言的機會。「金融時報」指出，頭一個出席為辛普生法案辯護的就是一個著名的職業保護主義分子奧・魯・斯特勞克省。他甚至還要求加強法案授予總統的限制農產品入口的權力。這個委員會的主席丹尼爾・李德本人在會上表示意見，要求提防大國出口商成為美國工業更強大的威脅力量。他特別提醒注意英國財政大臣巴特勒在預算聲明中所說英國必須減低稅率以刺激出口的話。

艾森豪威爾的言行不符的做法，已使英國資產階級對於英國所希望的和美國發展互惠貿易的可能感到失望。倫敦「泰晤士報」七日特地發表了一篇評論，其中說：「自從美國新政府上台之後，美國的政策似乎更變本加厲地壞下去了，而且遠遠地背棄了艾森豪威爾總統在他的國情咨文中提出的自由主義政策。……目前，我們所能希望的最多是把互惠貿易法原封不動地延長一年。」英國「經濟學家」雜誌早就悲觀地說：「在貿易的前景中，最近的將來不會有任何給英國一些鼓勵的徵候……對於真正合理的關稅手續和「買美國貨法」一事不能寄予什麼改革的希望。」「曼徹斯特衛報」最近也批評美國的貿易政策，抱怨艾森豪威爾政府對放寬進口「不大感到興趣」。「泰晤士報」還警告美國說，如果它反對放寬貿易限制，「自由世界將由於經濟和金融的壁壘陷於分裂」。

美國壟斷資本迅速膨脹
靠血腥戰爭大發橫財

【新華社北京二十六日電】紐約消息：靠着朝鮮戰爭大發橫財的美國壟斷資本的資產正迅速膨脹。據美聯社的消息：在過去一年內，資產在十億美元以上的美國大企業公司已從二十四家增至二十九家（不包括資產在十億美元以上的十八家銀行，十四家保險公司及兩家銀公司）。這二十九家大公司的資產總額為五百八十七億三千多萬美元，比一九五一年資產在十億美元以上的二十四家大公司的資產總額多百分之十一。這二十九家大公司是：貝爾電話公司、新澤西美孚油公司、通用汽車公司、賓夕法尼亞鐵路公司、美國鋼鐵公司、伯利恒鋼鐵公司、杜邦公司、福特汽車公司、通用電氣公司、威斯汀豪斯電氣公司、太平洋煤氣電氣公司、愛迪生聯合公司、聯邦愛迪生公司、聯合炭素及炭化物公司、紐約中央鐵路公司、南太平洋鐵路公司、聖他菲鐵路公司、聯合太平洋鐵路公司、巴爾的摩俄亥俄鐵路公司、國際收割機公司、西爾斯·羅伯克公司、紐約美孚油公司、印第安納美孚油公司、得克薩斯石油公司、海灣石油公司、加利福尼亞美孚油公司、城市服務石油公司、辛克萊石油公司及新澤西美孚油公司附屬的一家石油公司。

這些公司都是因為朝鮮戰爭而利市百倍的。它們大多接受了政府大批軍事訂貨。例如擁有資產一百零七億餘美元的貝爾電話公司就接受了國防部一百多類重要的軍事訂貨，它的資產總額在去年一年裏面擴充了十億美元。通用汽車公司在朝鮮戰爭爆發後兩年中間就接受了高達五十五億美元的軍事訂貨，獲利十幾個億。通用電氣公司同時期接受了二十四億美元以上的軍事訂貨。鐵路公司是因為朝鮮戰爭造成的繁忙軍運而生意特別興隆的。由於大批軍事訂貨和朝鮮戰爭刺激起來的所謂商業「繁榮」，這些公司的銷貨量都顯著增加，並獲得龐大的利潤。在上述二十九家大公司中，十六家公司的銷貨量在去年超過十億美元，十三家公司納稅後的純收入在一億美元以上。

除了這些最大的壟斷公司，美國的飛機公司也是從戰爭中得利最厚的。這些飛機公司雖然還沒有擠入資產有十億美元以上的公司之列，但也都是資金雄厚，又是接受政府軍事訂貨最多的一些公司。因此營業額大增，利潤也特別豐厚。例如，波音飛機公司的銷貨量在去年比一九五一年增加了百分之八十四，純收入幾乎增加了一倍。洛克希德飛機公司的銷貨量增加了百分之八十五，納稅後的收入增加百分之五十六。道格拉斯飛機公司的利潤在一九五二年比一九五一年增加百分之五十六，北美飛機公司的利潤增加百分之二十一。

美國公司的利潤在今年開始以來繼續有增無已。據美聯社消息，在今年頭三個月，美國三百八十六家公司納稅後的純收入一共比去年同期增加百分之十以上，其中製造業的利潤比去年第一季大百分之九，鐵路業的利潤比去年第一季大百分之十九，飛機工業的利潤比去年第一季大兩倍。因為這些巨大利潤與美國的侵朝戰爭連結在一起，所以據美聯社說：「許多公司的經理唯恐和平談判會使政府對他們公司的軍事訂貨減少。」

資料
世界上最幸福的蘇聯兒童

在蘇聯，兒童受到共產黨和政府無微不至的照顧，過着世界上最幸福的童年。

為了使兒童受到撫愛和關懷，蘇聯廣泛地設立產科醫院和婦科詢問處以及其他關懷產婦和嬰兒的設施。蘇維埃國家還給與多子母親和單身母親大量的補助金。在戰後第一個五年計劃期間，這筆撥款達到一百八十億盧布，而一九五二年一年，這筆撥款就有六十三億五千多萬盧布。

蘇聯的工廠、國營農場、集體農莊普遍設有託兒所。如果父母親願意，就可以把三歲以下的孩子送進去，父母親按照自己收入的不同，繳納數量不同的一小部分孩子生活費。現在蘇聯全國託兒所共撫養着三百多萬孩子。孩子到了三歲，就有幼兒園照料他們。所需費用，父母也只繳納一小部分。現在，僅只俄羅斯聯邦就設有一萬七千所幼兒園，教育着九十多萬學齡前的兒童。幼兒園給兒童打下體育、智育、德育發展的基礎。

在普遍設立託兒所和幼兒園的同時，蘇聯十分重視家庭教育。每一個家庭都有責任要協助國家的教育機關，共同以共產主義的精神教育年幼的一代。

在黑海邊的克里姆少年兒童營，少年先鋒隊參觀關於伏爾加、第聶伯和阿姆・達里亞河上水力發電站建設的展覽。　塔斯社稿

孩子們一滿七歲，就可進入全國已普遍實施的七年義務教育制的學校。現在蘇聯共有三千七百萬孩子在二十二萬多所中、小學裏學習。按照目前的五年計劃，到一九五五年年底，蘇聯各加盟共和國的首都及其直轄市，州和邊疆區的中心城市、大工業中心，也都將由七年制義務教育改變為十年制義務教育，也就是義務中等教育。蘇聯的學校已相繼開始採取過渡到共產主義社會所必需的步驟——實施綜合技術教育，使學生得到現代生產的一般知識，以便日後在實際工作中所必需的技術來武裝他們。

除去學校和家庭以外，蘇聯的文教機關，俱樂部、劇場、電影院等都給孩子們以深切的關懷，給他們以共產主義的教育。根據截至去年五月份的數字：蘇聯有二百多位卓越的詩人、散文家和劇作家專門為兒童寫作；兒童讀物在蘇維埃政權的三十多年中一共出版了四萬多種，印行了十六億冊；為兒童閱讀的報紙和雜誌共有四十種。專門攝製兒童影片的製片廠，幾乎把一切最優秀的兒童文學作品都製成了影片。各地廣播電台經常廣播兒童節目。自從蘇維埃政權成立以來，蘇聯一共設立了一千二百多個少年先鋒宮和「少先之家」。每年夏天，國家都為兒童設立少先營，以使他們愉快而有益地消度暑假。今年蘇聯已為此撥出十億盧布，將開辦七千個少先營，共可吸收二百七十五萬兒童參加。此外，今年夏季還有一千萬小學生將作遠足和觀光旅行。其中有幾十個學校的學生將到和列寧、斯大林有關的地方去，例如列寧渡過晚年的高爾基村，列寧誕生地烏里揚諾夫斯克，與斯大林革命活動有關的外高加索各地。

蘇聯十分注意兒童的組織工作。在列寧的倡議下所建立的少年先鋒隊，現在團結着一千九百萬兒童。列寧共產主義青年團領導着少先隊。青年團和少先隊都用很大力量對兒童進行共產主義教育。它們以英勇勞動的精神，征服自然，創造世界上最完美的制度及民族平等的精神，以仇恨人壓迫人的制度的精神來教育兒童。在這種教育下，無數最優秀的青少年不斷湧現出來。十一年前在偉大的蘇聯衛國戰爭中英勇犧牲的卓婭便是青年團員。蘇聯英雄鮑克雷史金，潤日杜布，里亞波娃等以前都是少先隊員，他們都為偉大的蘇維埃祖國建立了卓越的功勳，說明他們嚴格地執行了少先隊的格言：「時刻準備着為列寧、斯大林的事業而奮鬥。」

蘇聯對失去父母的孤兒給以特別的注意。在戰爭中，無數兒童變成了孤兒。國家便設立了許多「兒童之家」和保育院來愛護和撫養他們。他們在這裏得到了良好的發展。例如，在偉大的蘇聯衛國戰爭中犧牲的蘇聯英雄馬特洛索夫，以及蘇聯英雄鮑果夫、莫斯伊謝耶夫、謝里都是「兒童之家」的學生。又如莫斯科大戲院的天才指揮，音樂家伊凡諾夫也是「兒童之家」的學生。許許多多「兒童之家」的學生都成了偉大的學者，畫家，音樂家，技術專家、工程師，醫師，教育家等。（新華社北京二十九日電）

國際簡訊

列寧格勒藝術工作者討論中國畫家作品

蘇聯藝術工作者協會列寧格勒分會二十三日舉行專門會議，討論中國畫家的作品。參加會議的人除了該協會的會員以外，還有該市藝術和科學機關的代表以及蘇聯藝術研究院列平繪畫彫刻建築學院的學生。會議聽取了關於中國藝術家——諷刺畫家和招貼畫家——的作品和關於在這些方面的中國民族傳統的報告。接着參加會議的人就中國諷刺畫作品進行了熱烈的討論。與舉行會議的同時，蘇聯藝術工作者協會在一個大廳中舉行了盛大的展覽會，展出中國畫家送來的諷刺畫原稿以及最近幾年來中國畫家作品的複製品。

爭取持久和平，爭取人民民主！
1953年 第19期 要目
偉大勝利的八週年
為和平而鬥爭的世界勞動人民的大團結
羅馬尼亞工人黨對幹部的挑選和訓練……波里勒
永遠跟蘇聯在一起！……德爾達
選舉前夕的匈牙利……伯特倫
瑞典共產黨第十六次代表大會的成就……卡爾生
中文版出版部出版　郵電部北京郵局發行

地方國營　瀋陽市工業局礦業總廠
大理石廠產品推銷
配電盤　理石板
我廠為了供應大規模經濟建設的需要，大量製造工業用各種規格配電盤理石板及建築用各色花紋天然大理石、人造水磨石，顏色鮮艷、美觀，保證質量、規格，大批供應。
廠址：瀋陽市和平區勝利街108號　電話：⑤2367　⑤2404

地方國營　黑龍江水產加工廠　推銷廣告
—各種—
罐頭、魚粉、猪皮、猪血、猪油、牛血
歡迎選購、批發訂貨
保證質量、價格低廉
廠址：大賚城　電話38號　電報掛號：7815號

華東軍區政治部青年部啓事
下列諸同志：你們團組織關係在本部，請即來信聯系。
[illegible]

哈爾濱鐵路管理局啓事
本局奉中央財政經濟委員會電示，於一九五三年四月一日將所屬哈爾濱正陽河製材一、二廠，博克圖、牙克石林業所移交於林業部，[illegible]
一九五三年五月廿二日
哈爾濱鐵路管理局
地址：哈爾濱南崗大直街一三二號　林業處　電話：六五三〇

東北人民廣播電台改用夏季播音時間表啓事
本台從五月三十一日起改用夏季播音時間。新節目表如下：
東北人民廣播電台節目表
365.9公尺820千週・45.97公尺.6525千週

18.50—19.00	開始曲預報節目
19.00—19.30	轉播中央人民廣播電台部隊節目
19.30—19.50	東北各地人民廣播電台聯播節目
19.50—21.00	文藝節目
21.00—21.30	轉播中央人民廣播電台聯播節目
21.30—21.50	同　文藝節目
21.50—22.10	同　國際新聞
22.10—23.00	同　文藝節目
23.00—23.10	預報次日播音節目終了曲

德意志民主共和國德發電影製片廠出品故事片
・自六月三日起東北各地將先後上映，請注意上映影院・
編劇…庫魯特・施坦恩　亞納・施坦恩
總導演馬爾丁・海爾寶
翻譯……劉　遐
翻譯導演……王　嵐

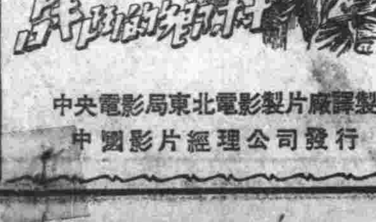

中央電影局東北電影製片廠譯製
中國影片經理公司發行

東北勞動　亞洲鐵西　大群樂　新光　華放：波蘭電影製片廠出品故事片・上海電影製片廠譯製・榮獲第六屆國際電影節的「榮譽獎」影片　不屈的城
沈陽　北陵：南征北戰
保安：美麗的華西沙
人民　集體：兒女親事
天光：家　春
人民劇院：李萬春領導　臨別紀念只有二天　晚場　壽侯　漢亭　起止過五關斬六將
瀋陽劇院：瀋陽市評劇團　晚場　光榮新婚
東北評劇院：天津市工曲藝工作團　晚場　大鼓　快書　相聲　技術　戲法　口技　單弦
勝利劇場：瀋陽市京劇團　晚場　柳蔭記
東北京劇院：東北研究評劇院　晚場　貂蟬

・推銷廣告・
瀋陽市皇姑區軍屬鐵工廠
產品：單人鐵床，雙人鐵床，小孩鐵床　各種螺絲，建築器材，各種工具
歡迎國公營企業加工、訂貨、採購　價格低廉，保證質量，轉賬便利。
地址：瀋陽市皇姑區順城街後馬路128號　電話（二）六九八一號

東北人民藝術劇院音樂舞蹈團演出
音樂・舞蹈
（合唱、演唱、演奏、民間舞蹈）
軍警半票、榮軍票不受理　每場98張團體票
午後三時售票七時半開演
東北人民藝術劇場

瀋陽市小劇場　吉林省盤石評劇團　晚場　雷峰塔　九景十一場　賀玉舫主演

蜂　[illegible]

歡迎蒙古人民共和國藝術團

↑　蒙古人民共和國功勳演員、喬巴山獎金獲得者朝格吉勒瑪獨唱。

↑　蒙古人民共和國藝術團演出的大合唱。

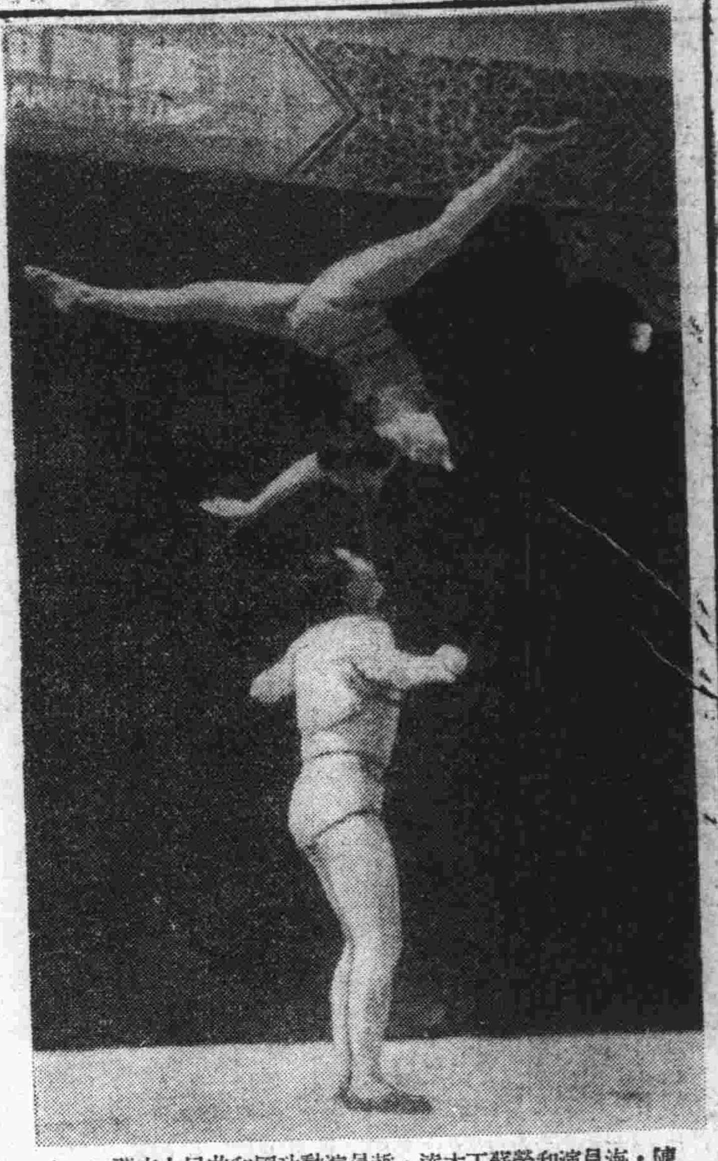

↑　蒙古人民共和國功勳演員哲·達木丁蘇榮和演員海·陳達尤希演出「柔軟表演」。

↑　蒙古人民共和國功勳演員楚倫的小提琴獨奏。

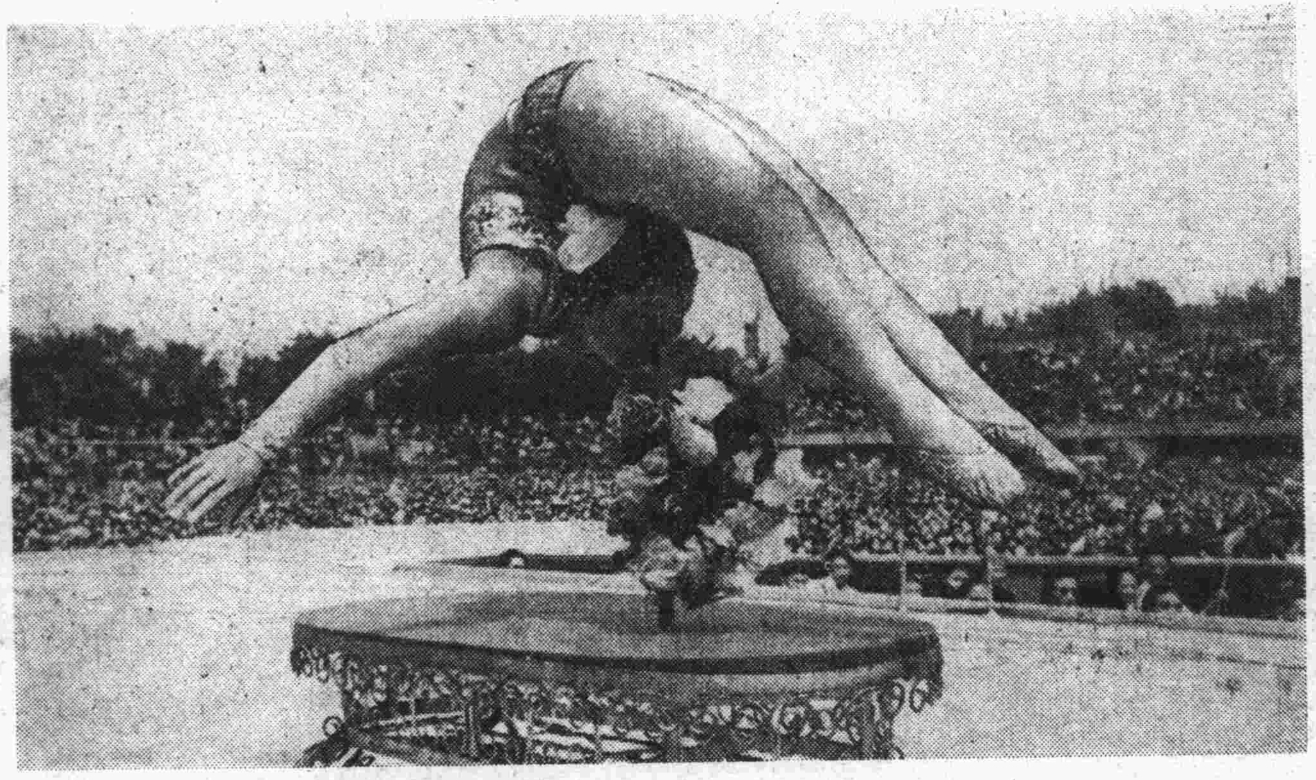

↑　馬吉克蘇榮表演的「柔軟舞」。

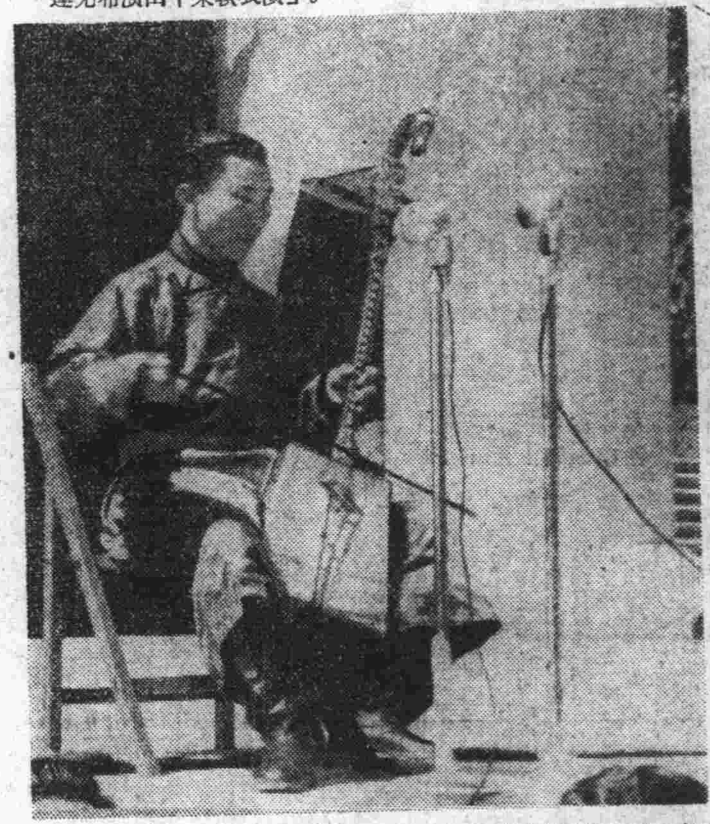

↑　蒙古人民共和國功勳演員、世界青年聯歡節獎金獲得者吉木彥的馬頭琴獨奏。

↑　扎格達斯楞的女聲獨唱。

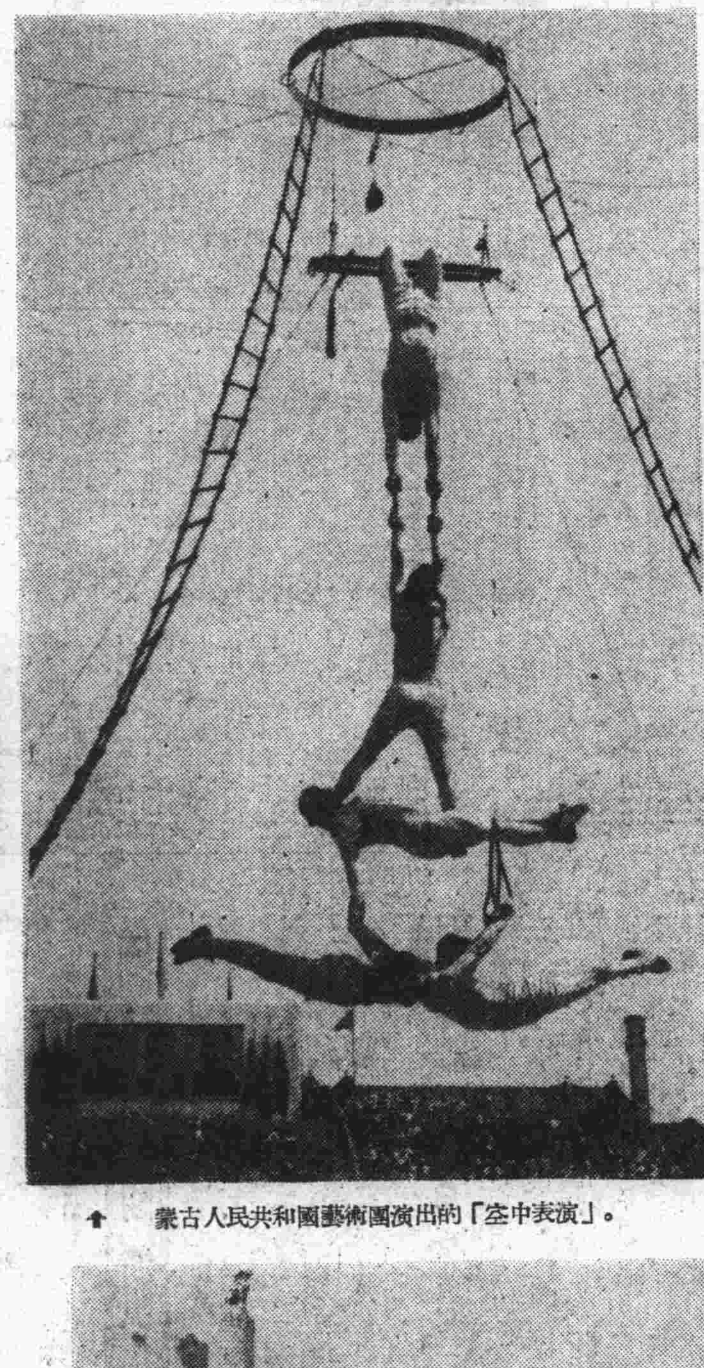

↑　蒙古人民共和國藝術團演出的「空中表演」。

↑　蒙古人民共和國功勳演員哲·達木丁蘇榮、蒙古人民共和國功勳演員那楚克等四人的「健身表演」。

↑　蒙古人民共和國功勳演員那楚克等三人表演「頂竿」。

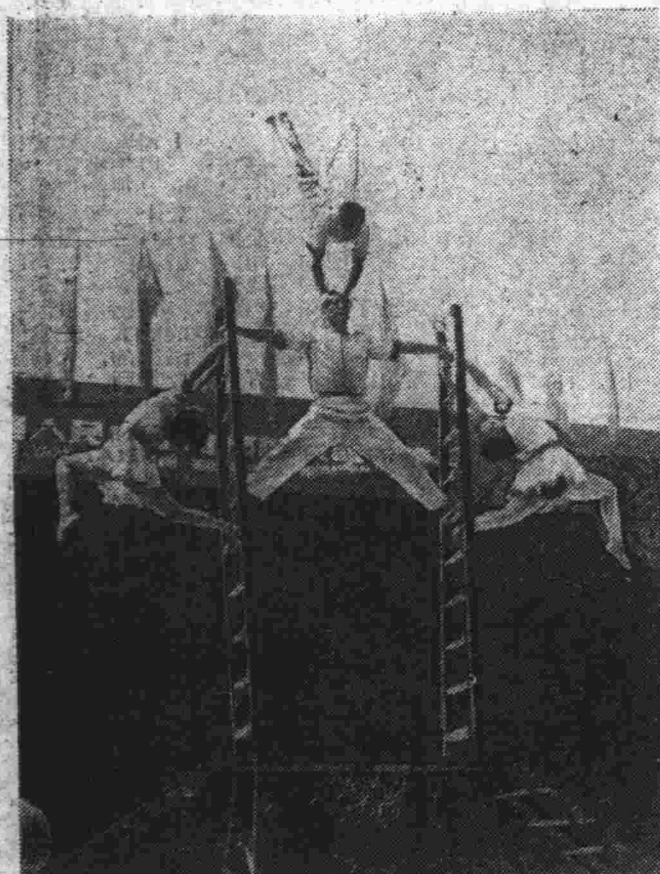

↑　蒙古人民共和國功勳演員那楚克等四人表演「登梯」。

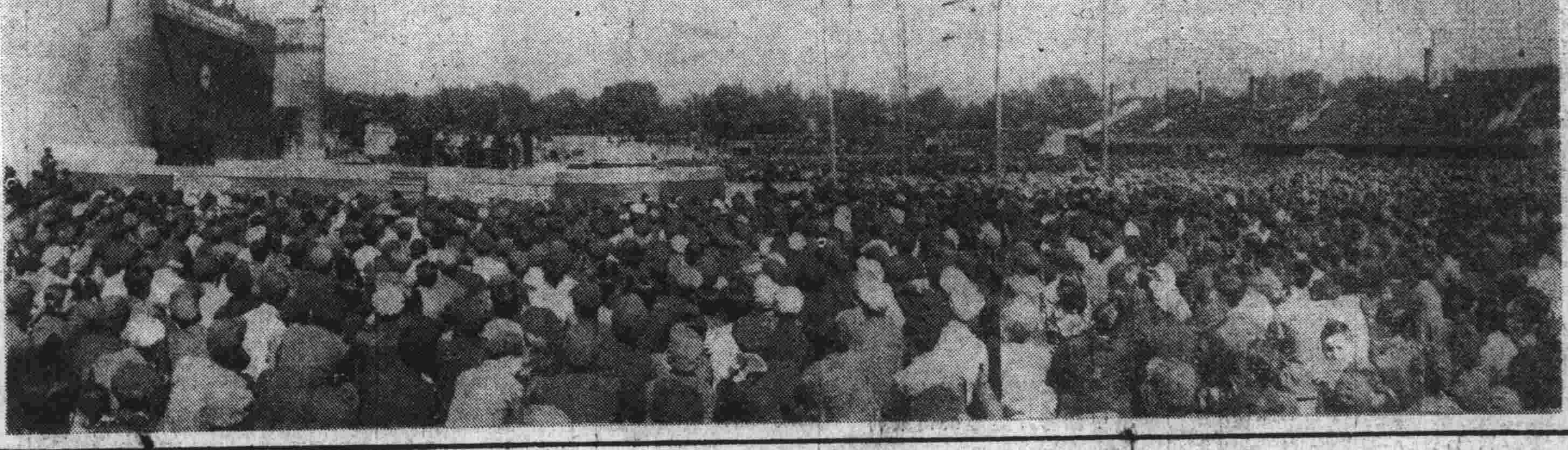

←蒙古人民共和國藝術團在瀋陽人民體育場演出的會場一角。

（本期畫刊照片係本報記者納一、于飛攝）